Dólares: La Plaza Financiera es un Loquero

MEDIDAS ECONOMICAS: BAJAN LOS INTERESES

na desordenada y tumultuosa animación lbió hoy el mercado cambiario, al levan- e el feriado que precedió a la devaluación peso. La primera anormalidad fue que las as de cambio no pudieron iniciar sus ope- ones a la hora habitual, que son las diez a mañana, pues aún no se habían recibido directivas telefónicas del Banco Central. ón a las 11 comenzaron a funcionar los atos, y a los pocos minutos sobrevenía la sorpresa. ¡El dólar se compraba y se día a menor precio que el oficialmente nciado por el ministro Sigaut! Nada se- mejante a los 3.050 pesos para el tipo comprador y los 3.100 para el vendedor.

Damos dos ejemplos: la casa Baires, de San Martín 215, ofrecía 2.850 para el comprador y 3.000 para el vendedor. Una cuadra más adelante, casa Plano cotizaba 2.800 y 2.950 respectivamente. Y así por el estilo, pero con fluctuaciones que llegaban a 3.050 el tipo vendedor.

Esto fue posible porque en las instrucciones anticipadas en forma verbal y telefónicamente (la circular escrita llegará en horas de la tarde) se les dijo a los cambistas que fijaran por su cuenta la cotización, la cual bajó respecto al cambio oficialmente establecido porque se produjo un aluvión de vendedores.

La zona cambiaria, ordenada por el eje de la calle San Martín, era un loquero al mediodía y el interior de las casas de cambio se hallaba atestado de un público entre resignado y frenético que vendía dólares, pero que también los comprobaba para sorpresa de los negociantes. "No esperábamos que alguien apareciese a comprar dólares, pero así ocurrió. La mayoría vende, pero muchos vienen a comprar".

El adquirente ya no tiene que hacer ninguna declaración jurada. Por teléfono se anticipó la supresión de esta norma que regía desde hace un mes. Se compra libremente, aunque por un máximo de 20.000 dólares.

En cuanto a las tasas de interés, continuó la tendencia hacia la baja.

Un ejemplo demostrativo: el Banco Río descendió del 104% ayer al 102% hoy para los depósitos a 35 días, y así de un modo parejo hasta el 85% (87% ayer) en los depósitos a 120. (Más inf. págs. 4-5).

EL DRAMA OBRERO

OTRA VEZ SUSPENDEN A MAS DE MIL TRABAJADORES

• Inform. pág. 3

CENTRAL ES ALEGRE, PESE A LAS DERROTAS

plantel de Rosario Central ya está en Barranquilla. Mañana, a partir de las 22.45 (hora argentina), jugará nte al Junior. Los auriazules, están prácticamente eliminados de la Copa Libertadores de América. (Inf. 12-13)

crónica
FIRME JUNTO AL PUEBLO
5ª EDICION DE LA TARDE
Año XVIII - Bs. As., Jueves 2 de Abril de 1981 - Nº 5.914 - $ 1.700
RECARGO VIA AEREA $ 100

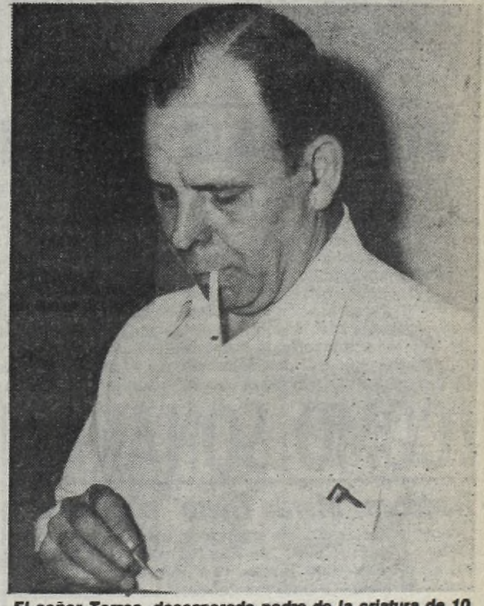

El señor Torres, desesperado padre de la criatura de 10 años muerta por drogadicción, hace graves acusaciones.

ABLA EL PADRE DEL NIÑO QUE ALLECIO POR FUMAR MARIHUANA

• Inform. pág. 24

LO LI TA

Favaloro no Responde a Críticas

Trasplantes, un Tema Manoseado; Viajó a EE.UU. Para Comparar

A propósito del controvertido tema de los cardioinjertos, el cirujano René Favaloro anunció que no responderá a las críticas que arreciaron sobre él luego del fallecimiento de los pacientes a los que implantó corazones de otras personas.

"Es un tema muy manoseado —dijo el cardiocirujano—; todo este manoseo lo único que ha hecho es perjudicar el adelanto de la ciencia".

Favaloro hizo estas declaraciones en el Aeropuerto Internacional de Ezeiza poco antes de partir hacia los Estados Unidos, donde realizará jornadas de investigación.

"No se puede quedar uno aquí esperando la información —enfatizó— sino que hay que ir a las fuentes a discutir y a mostrar trabajos".

Al opinar que era mejor permanecer en silencio respecto del tema de los trasplantes de corazón, Favaloro anunció que abordaría este asunto en profundidad en los foros internacionales, con sus pares; sin embargo, el eminente cardiocirujano dijo que "dentro de poco" daría una conferencia en la Academia de Ciencias Médicas de Buenos Aires.

A pesar de su promesa de permanecer en silencio, Favaloro aseguró que los trasplantes de corazón son "algo que no se puede negar".

Asimismo destacó que en Palo Alto, Estados Unidos, han trasplantado en los últimos días los dos pulmones y el corazón, simultáneamente; a su entender esto constituye un ejemplo para la ciencia de todos los países, "y la Argentina no puede estar lejos de los centros quirúrgicos".

● IMPORTANTE VISITA

Acerca de su inminente viaje a los Estados Unidos, René Favaloro destacó que el hito más importante del mismo sería la visita al centro de Spokane, cerca del Canadá, "que tiene la experiencia más grande del mundo en materia de tratamiento quirúrgico del infarto de miocardio".

Anunció el científico argentino que dada la importancia del tema, permanecería cuatro días en Spokane, comparando las experiencias locales con las de su propio grupo.

"El tema, dijo Favaloro, nos ha preocupado mucho y hemos hecho aquí aportes originales, tanto en la parte experimental como en la aplicación clínica".

Aclaró no obstante Favaloro que la cirugía para los infartos de miocardio "no es para todos los pacientes" y que "la gente no debe creer que se operan todos".

Sin embargo, reconoció el cirujano que "hay un sector de pacientes que pueden ser operados aun en la etapa aguda del infarto con resultados muy alentadores".

En otra parte de su exposición ante los periodistas, Favaloro dijo que en lo que respecta al corazón artificial, "seguimos trabajando, siempre en colaboración con la Universidad de Utah, que es la más adelantada en la materia".

Anunció también que en octubre vendrá a Buenos Aires un científico del mencionado centro de investigaciones a desarrollar el tema en el Congreso Argentino de Cardiología.

Invitado a opinar sobre el gobierno que asumió el pasado 29 de marzo, Favaloro abogó por la consolidación de lo ya realizado y por "sobre todo, que vengan cosas que el pueblo pueda ver, no solo en la investigación, sino en la educación, la medicina, la medicina social, donde hay que realizar tareas en profundidad para mejorar lo que se ha conseguido".

PREFECTURA REALIZA SALUDABLE OPERATIVO

Tal como se adelantara, el Ministerio de Bienestar Social de la Nación por intermedio de la Prefectura Naval Argentina, prosigue con el plan de Acción Cívica Sanitaria para pobladores isleños a lo largo del litoral marítimo y fluvial de nuestro país.

El operativo se realiza en todas las zonas de jurisdicción de la Prefectura Naval, con el apoyo de unidades aéreas (helicópteros) y fluviales (guardacostas, lanchas, patrulleras).

De esta manera, se trata de complementar la necesidad del aspecto sanitario que tienen estos pobladores, propendiendo a la salubridad de la población, que finalmente redundará en beneficio de la comunidad.

Hasta el momento los médicos y odontólogos de la Institución han asistido a 13.211 personas, complementando dicha asistencia con entrega de medicamentos, charlas informativas y material didáctico.

El mencionado operativo continuará hasta lograr asistir a todos los pobladores, en su gran mayoría, marginados por encontrarse alejados de centros poblados, razón del vasto alcance de este operativo, ya que se trata de ciudadanos a los que en la tarea cotidiana, muchas veces silenciosa, el Estado a través de las dependencias y unidades de la Prefectura Naval, presta apoyo y asistencia de la más variada índole (evacuaciones, traslados de enfermos y accidentados, enseñanzas, etcétera).

A PAGAR LOS IMPUESTOS

La Municipalidad de la Ciudad de Buenos Aires recuerda que el próximo lunes, 6 de abril, vencerá el plazo para el pago del impuesto sobre los ingresos brutos de la categoría "A". El mismo comprende a: los grandes contribuyentes, los locales de albergues transitorios y los contribuyentes que liquiden bajo el régimen del convenio multilateral.

La comunicación señala que los grandes contribuyentes y los locales de albergues transitorios deberán satisfacer el impuesto en el Banco de la Ciudad de Buenos Aires —casa matriz y sucursales— o por correspondencia. En este último caso, deberán remitir juntamente con la boleta de pago debidamente conformada, el cheque a favor de la Municipalidad de la Ciudad de Buenos Aires, no a la orden; Casilla de Correo Nº 628 o 638-1000 Correo Central.

En cuanto a los contribuyentes comprendidos dentro del régimen del convenio multilateral deberán abonar en el banco oficial de la jurisdicción en donde hayan constituido su domicilio a los efectos del pago. Si ésta fuera en la Capital Federal, deberán presentarse en el Banco comunal, casa matriz y sucursales.

Finalmente, se expresa que las consultas, informes y retiro de los formularios, podrán efectuarse en la Dirección General de Rentas, Viamonte 900, planta baja, sector "A", en el horario de 8 a 14.

● OBRAS SANITARIAS

Se aprobó el convenio celebrado entre Obras Sanitarias de la Nación y la provincia de Catamarca.

Por el mismo se acuerda transferir a dicha provincia todos los servicios de abastecimiento de agua potable, desagües y todo otro servicio prestado por dicha empresa.

AIRE SUCIO

CORDOBA, 2 (De nuestro corresponsal).— Por provocar contaminación del aire debido a deficiencias en el horno incinerador, fue multado con cinco millones de pesos el "Hospital Privado".

Vecinos del barrio parque Vélez Sársfield, zona residencial donde se encuentra ubicado el centro asistencial, denunciaron ante la municipalidad el foco de contaminación, lo que fue comprobado a raíz de una inspección técnica, emplazándoselo a acondicionar sus instalaciones, lo que no cumplió.

VIVIENDAS: ABOMINABLES ESTAFAS

MENDOZA, 2 (De nuestro corresponsal).— Un miembro del directorio del Instituto Provincial de la Vivienda, denunció la existencia de falsos gestores que, especulando con la necesidad de la vivienda propia, exigen dinero para agilitar trámites, habiéndose efectuado la presentación ante el séptimo juzgado de Instrucción.

La advertencia la formuló el doctor Juan Carlos Guiñazú, puntualizando además que los falsos gestores ofrecen sus influencias para engañar a los necesitados de un techo.

Sostiene el funcionario que las maniobras se efectúan a dos puntas o bien se promete la inscripción en el Instituto Provincia de la Vivienda en forma inmediata o en el segundo caso ofrecen la adjudicación de una casa con el simple trámite de pagar una suma de dinero.

Al aclarar este hecho, explica el doctor Carlos Guiñazú que desde mayo de 1978 no hay registros abiertos para la inscripción y en esa oportunidad lo hicieron algo más de once mil familias.

Finalmente subraya que al quedar cerrado el registro del mencionado organismo decidió dejar solo tres casos de excepción para adjudicar viviendas y son ellos la tenencia de cinco o más hijos; casos de expropiación del gobierno y orden de demolición de la Municipalidad, siendo esos los únicos casos atendibles.

¿COMO SONARA?

Traducen "Martín Fierro" al Japonés

Varias obras de autores argentinos, entre las que se incluyen el "Martín Fierro", de José Hernández; "El libro de arena", de Jorge Luis Borges; "La traición de Rita Haymorth", de Manuel Puig y "Camino del indio", de Atahualpa Yupanqui, fueron traducidas al idioma japonés en los últimos meses.

● EDICION ESPECIAL

La embajada argentina en tokio, que estimuló y colaboró en la tarea, informó que el "Martín Fierro" presenta traducción y notas a cargo de Fumihiko Obayashi y la edición es presentada con sobrecubierta especial donde se incluyen textos de Borges y Cortázar sobre el gran poeta argentino. Además contiene estudios preliminares de dos profesores japoneses expertos en folklore latinoamericano y un argentino radicado en Japón desde hace varios años y actualmente profesor de la Universidad de Tsukuba.

"Camino del indio", por su parte, cuyo título original es "Cerro Bayo" lleva un prólogo especial del autor para los lectores japoneses, mientras que el libro de Jorge Luis Borges incluye ilustraciones especiales del destacado artista nipón Hichiko Joshino.

FIEBRE AMARILLA

Bolivia se Esfuerza Para Erradicarla

LA PAZ, 2 (Télam).— El ministro de Salud Pública, dispuso el envío de 25.000 dosis de vacuna contra la fiebre amarilla a la unidad sanitaria de Santa Cruz. Anteriormente —se aseguró— se enviaron dos partidas similares. Es propósito, dijeron, ejecutar una masiva campaña de inmunizaciones.

● PARA ERRADICARLA

Esta y otras acciones para controlar "definitivamente" la fiebre amarilla, detectada últimamente en las zonas rurales de Santa Cruz, fueron adoptadas por el Ministerio de Salud Pública, el cuerpo médico y autoridades de ese departamento, ubicado a 1.000 kilómetros al este de aquí.

El ministro de Salud Pública, doctor José Villareal dijo que el gobierno está consciente de la necesidad de mejorar la salud del pueblo, y en ese sentido, está tomando las medidas más convenientes para combatir las enfermedades.

● ACCION COORDINADA

Sobre la fiebre amarilla selvática detectada en Santa Cruz, el ministro Villareal explicó que se acordó coordinar las acciones entre médicos y autoridades, debido a la falta de recursos humanos y medios de transportes para combatir eficientemente esa enfermedad.

Mundo Insólito

● GITANOS EXAGERADOS

VALENCIA, España, (AFP).— Un matrimonio gitano fue condenado a 13 años de cárcel y a pagar una indemnización de dos millones y medio de pesetas por haber castrado a un joven que había tenido relaciones sexuales con su hija menor.

Después de la "operación", practicada con un cuchillo de cocina, la víctima, José Antonio Pérez, sufrió una intervención quirúrgica consecutiva a la ablación total de los testículos.

● VACAS EN AVION

MOSCU, (AFP).— Las vacas soviéticas viajan en avión, anunció triunfalmente la prensa moscovita.

En realidad, según explican los diarios, se pensó que para efectuar una trashumancia de varios miles de kilómetros hasta los pastos del extremo oriente de la URSS, el medio de transporte más racional sería el avión.

Una vez planificada esta solución, un aparato "Antonov 12" de las líneas regulares interiores fue convenientemente adaptado

● PALOMA DE LA PAZ

LILA, Francia, (AFP).— Una paloma mensajera que se paró a descansar en el ventanuco de una celda de la cárcel de Lila, en el norte de Francia, fue cuidada amorosamente por los reclusos y por último lanzada a los cuatro vientos con un mensaje para su amo.

"Habiendo encontrado su paloma en nuestra celda —escribieron los tres ocupantes de ésta—, le dimos de comer, la cuidamos y ahora le devolvemos la libertad, en espera de la nuestra".

"No olvide sobre todo que en el pecho de cada prisionero late un corazón", concluía el mensaje.

Pero la paloma estaba fatigada y herida y no pudo llegar a destino. Miembros de una sociedad colombófila local descubrieron su cuerpo helado en el patio de una fábrica, cerca de la cárcel...

PAUTAS VIEJAS: SUSPENSIONES

Grave Situación en Mercedes Benz y Sevel

El curso de las horas no hace sino acentuar los problemas que se enfrentan en el ámbito de la industria metalúrgica y cuya expresión más lamentable se traduce en el despido y suspensión de operarios y en la pérdida, por los trabajadores, de importantes conquistas sociales. Ahora, el panorama se ha agravado en las empresas Sevel (Fiat Peugeot) y Mercedes Benz.

En Sevel, a partir del lunes próximo, se concretará la suspensión de 1.800 trabajadores que se desempeñan en su planta industrial de Caseros. Este número de obreros es más del 50 por ciento del plantel total de la fábrica. La suspensión se extenderá hasta el 10 del actual, con lo que Sevel reanuda su plan de suspensiones masivas. Durante el período de inactividad, los 1.800 operarios cobrarán sus salarios, aunque, con posterioridad, les será descontado el 50 por ciento de esos jornales, a razón de un día durante las próximas 5 quincenas.

El clima de tensión es manifiesto en la empresa mencionada, ya que el panorama, para los trabajadores —según expresiones de delegados del personal— "es cada día más oscuro".

En tanto, el personal de Mercedes Benz, con planta industrial en la localidad bonaerense de González Catán, celebró una asamblea para considerar los problemas que afronta en dicho establecimiento y que se acentuaron al despedir ahora la empresa a 17 operarios, suprimir los turnos tarde y noche del comedor, congelar los salarios y modificar las condiciones de trabajo.

Esas acciones empresarias, que afectan agudamente al personal, determinaron ya que los 4.000 trabajadores de Mercedes Benz realizaron un paro de una hora y acordaran efectuar la asamblea en la que se dispuso solicitar la reincorporación de los despedidos y un aumento salarial del 20 por ciento.

Pero, básicamente, el personal enfrenta la realidad de que hay preanuncios de nuevos despidos, lo que ha provocado acentuada inquietud.

Se recordó, en tal sentido, que en febrero último ya se produjo el despido de 177 operarios, que cobraron la pertinente indemnización. Pero voceros sindicales recordaron que, en ese momento, Mercedes Benz se había comprometido a no prescindir de más gente, es decir, a mantener el número de obreros que el establecimiento tenía tras la cesantía de aquellos. Ahora, al despedir a otros 17, ha violado ese acuerdo, a la vez que ha anunciado rebajas de categorías de otros operarios y el congelamiento de los sueldos, lo que, como es lógico, ha sido categóricamente rechazado por el personal.

● EN SANTA FE: DESPIDOS

SANTA FE, 2 (De nuestro corresponsal).— Diecinueve empleados administrativos han sido despedidos por la empresa Fiat Tractores, con planta industrial en Sauce Viejo.

Por otra parte, la firma Grossi y Cía., dedicada a la venta de automotores, comenzó a enviar telegramas de despido a un número todavía no determinado de su trabajadores.

DESIGNACION PARA LA OIT

La Comisión Nacional del Trabajo (CNT) comenzó a considerar la designación de los futuros miembros que representarán a la organización ante la OIT, en junio próximo en Ginebra (Suiza).

Esta decisión tiene por objeto —según declararon voceros allegados la preparación de antemano de los temas que serán tratados a fondo durante la mencionada reunión de la Organización Internacional del Trabajo. Como es sabido, dentro de los estatutos y disposiciones de la OIT es norma establecida que concurra anualmente una delegación tripartita de cada país, es decir representantes gubernamentales, empresarios y obreros, siendo en este caso el área laboral oficial la que deberá formular las respectivas invitaciones.

FERROVIARIOS

Exigen un Sueldo Mínimo de $ 1.500.000

Un sueldo mínimo básico de 1.500.000, para la escala 1, solicitó el Movimiento Unitario Nacional Ferroviario, al tiempo que criticó que durante el Proceso de Reorganización Nacional "en lugar de aumentar la capacidad de la empresa (por Ferrocarriles Argentinos), se la achicó hasta límites peligrosos

El mismo Movimiento, señala que ante la escasez y carestía del petróleo, muchos países desarrollan y modernizan sus ferrocarriles "por tener menos consumo y poder utilizar la energía hidroeléctrica con menores costos, además de no ser contaminante del medio ambiente", pero entiende que en la Argentina ocurrió lo contrario "en beneficio de grandes empresas multinacionales del automotor, del caucho y del petróleo, así como también las vinculadas a la construcción de carreteras, perjudicando los intereses de la Nación".

En consecuencia, el Movimiento Unitario Nacional Ferroviario solicitó la rectificación de la "política antiferroviaria", al tiempo que propuso la elaboración de "un plan de recuperación y modernización", en el que tengan participación los trabajadores empleados y técnicos.

MOVILIZACION

Presentan Plan Mercantiles del Interior

Una movilización en apoyo del reclamo de un aumento de emergencia para el gremio, con vigencia desde la fecha, dispuso propiciar en la víspera el bloque mercantil del interior, con alcance a los 350 sindicatos que componen la Confederación General de Empleados de Comercio.

La mesa ejecutiva de ese bloque, que agrupa a importante número de filiales del interior de la confederación, elevará la iniciativa como proyecto de resolución al XXVI' Congreso Extraordinario de los Empleados de Comercio, que deliberará el sábado para que allí sea aprobado.

La iniciativa de los mercantiles del interior apunta a que las autoridades confederales del gremio gestionen el aumento de emergencia, con el respaldo de la movilización de todos los sindicatos.

● PAPELEROS

"En la víspera de la conmemoración del Día del Papelero —dijo en un comunicado la federación del ramo— queremos enviar el más sincero y caluroso saludo a todos nuestros compañeros que, con su esfuerzo cotidiano en sus puestos de trabajo, construyen el futuro de la Patria".

DOS EMPRESAS LLAMAN A ACREEDORES

Dos importantes empresas —del ramo textil y de la construcción— pidieron concurso de acreedores. Una es la firma textil Sniafa SA, que inició el trámite ante el juzgado en lo comercial del doctor Enrique Manuel Butty, con fecha de cesación de pagos al 25 de marzo.

Registra un activo de 196.386.630.784 pesos y un pasivo de 93.263.013.303 pesos. Sniafa tiene sus oficinas centrales en Bernardo de Irigoyen 308, de esta Capital, y plantas fabriles en Plátanos y José Hernández, cerca de La Plata, ocupando a 1.300 operarios.

Otra, la empresa constructora Seldman y Bonder SA, tiene a su cargo las obras del Mercado Central de Buenos Aires, ubicado en la autopista Ricchieri; el Centro Cultural de Buenos Aires, emplazado en la Recoleta; 1.000 viviendas en Formosa y 20 escuelas en esta Capital.

● MAS QUIEBRAS

Asimismo, en la víspera se dispuso la quiebra de otras firmas. Entre las mismas, se hallan la empresa Palmer y Cía. SA, industria química, y Agroservice, proveedores de estancias Ramírez y Cía, y sus socios solidarios Emilio Agustín Ramírez y Marta Haydée Meza, esta última dedicada a la venta de maquinaria agrícola.

contribuciones por abasto

EL PAGO DEL 2º TRIMESTRE VENCE EL 10 DE ABRIL DE 1981.

Los permisionarios en la Capital Federal de:

CONCENTRACION DORREGO - Sector Frutas y Sector Verduras.
CONCENTRACION DE PESCADO
FERIAS INTERNADAS
FERIAS INTERNADAS MODELO
FERIAS FRANCAS
MERCADOS MUNICIPALES

deben retirar las boletas para el pago correspondiente a la 2a. cuota trimestral del año 1981, antes de la fecha del vencimiento, en la Dirección General de Rentas –Viamonte 900–, planta baja, sector "B", Division Gravamenes Varios, de 8.15 a 14.

¿dónde debe pagar?

HASTA LA FECHA DEL VENCIMIENTO: en el Banco de la Ciudad de Buenos Aires, Casa Matriz y Sucursales, de 10 a 16.

DESPUES DEL VENCIMIENTO: presentarse en la Dirección General de Rentas, Division Gravámenes Varios, a efectos de la aplicación del recargo correspondiente para su posterior pago en el Banco de la Ciudad de Buenos Aires, Casa Matriz y Sucursales.

SEÑOR CONTRIBUYENTE: no espere hasta último momento para efectuar su pago. Así evitará las colas, y ganará comodidad y tiempo.

SE ADVIERTE A LA POBLACION QUE LA MUNICIPALIDAD NO REALIZA COBROS A DOMICILIO.

Municipalidad de la Ciudad de Buenos Aires

Porcile: Nuestra Meta es Alcanzar un Clima de Paz Social

En una declaración destinada a precisar cuál habrá de ser la orientación que dará a su gestión oficial, el nuevo ministro de Trabajo, brigadier Julio César Porcile, afirma que propiciará que "se pongan freno a los excesos en las relaciones laborales, a fin de alcanzar un clima de paz social, basado en la justicia". Y exhortó a todos los sectores "a que se sientan, de ahora en más, conductores y realizadores de una obra en común, dentro del área del trabajo".

Enfatizó, asimismo, que buscará el equilibrio, la armonía, entre el capital y el trabajo, "pero siempre sobre la base del interés legítimo, sin importar si quienes lo defienden son pocos o son muchos". Y recordó el párrafo de los documentos básicos de marzo de 1976, que alude a la búsqueda de estructuras empresarias y sindicales fortalecidas y ajustadas a sus fines específicos.

Por otra parte, el flamante ministro inició hoy el diálogo con dirigentes de distintas organizaciones sindicales y empresarias. En horas de la mañana recibió a los últimos y, con posterioridad, a sindicalistas que representan a gremios no intervenidos durante el actual Proceso.

En el futuro inmediato, siempre según lo que ha trascendido, el brigadier Porcile tiene proyectado convocar a los titulares de las seccionales no intervenidas (de los sindicatos intervenidos), como es el caso de los metalúrgicos, mecánicos y textiles. Las reuniones respectivas se realizarían con la participación de los interventores militares. En la víspera, el titular de Trabajo enfatizó, en una reunión con interventores militares en los gremios, que el objetivo a alcanzar es "la progresiva normalización de las entidades sindicales".

"LOS OBREROS NO DECIDIERON NADA"

MAR DEL PLATA, 2 (De nuestro corresponsal).— El secretario de Hacienda de la Confederación General del Trabajo (CGT) Lesio Romero, manifestó a causa del cambio presidencial que "nosotros, el movimiento obrero, hubiéramos querido expresarnos sobre el cambio de gobierno, a través del voto".

● EXPECTATIVAS

"Las autoridades que acaban de irse —añadió el trabajador— no han prestado importancia a las expectativas que se habían formado alrededor del cambio, en razón de las expresiones de casi todos sus integrantes asegurando la continuidad del Proceso".

● ESPERANZAS

Declaró además el sindicalista que "el movimiento obrero no ha decidido para nada en el cambio operado en el país. Solamente tiene la esperanza de que este gobierno produzca lo necesario para el país, postrado, luego del denominado por la CGT como 'lustro infame' ".

"Por último —anticipó Romero— en la medida en que el nuevo gobierno produzca ese cambio, nosotros trataremos primeramente de reorganizarnos como un sector más de la civilidad, para que junto con industriales, gente del agro, comerciantes y otros podamos presionar sobre las autoridades a fin de que se revierta el proceso".

Estas declaraciones fueron formuladas durante una conferencia que el sindicalista dio en esta ciudad y durante la cual conversó con el periodismo.

AUTOS
0 Km o usados todas las marcas Taxi o particular
Peugeot, Fiat, Ford, Dahiatsu, Citroen, Renault, Mazda, Torino, Dodge, Suzuky, Honda, Toyota, Etc.
Adquiéralos con el PRESTAMO que obtendrá mediante el PLAN DE AHORRO PREVIO
ESTIMULO
S.A. DE AHORRO Y PRESTAMO PARA FINES DETERMINADOS
TOTALMENTE EN CUOTAS FIJAS Sin indexación
- Sin sorteos
- Sin codeudor
- Sin licitaciones
- Por puntaje

CASA CENTRAL MAIPU 231 1° PISO
ONCE: Av. Pueyrredón 214 Loc. 4 Gal. H. Pérez Picaro esq. Cangallo.
LINIERS: Carhué 83 P.B. Of. 2 (1 cuadra de la estación).
PRIMERA JUNTA: Av. Rivadavia 5456 Gal. Astro Loc. 16 Fte. terminal subte.
BELGRANO: Ciudad de la Paz 2369 Gal. Río de Janeiro Loc. N° 68.
SAN MARTIN: San Lorenzo 3 esq. Mitre, Edif. Promotora 4° Piso.
CONSTITUCION: Montes de Oca 15 Piso 1° esq. Caseros.
LANUS ESTE: 9 de Julio 1558 Gal. Hall Central - Loc. 28
LOMAS DE ZAMORA: Carlos Pellegrini 163
QUILMES: Alsina 75 - Gal. Colón Loc. 116 Fte. a la plaza.
LA PLATA: Diag. 74 N° 1495

FUE DEVALUADO EL PESO: 30%

El Doctor Sigaut dio a Conocer el Paquete de Medidas Económicas; Tarifas Subirán un 5% Mensual

No causó sorpresa (el propio feriado cambiario así lo anticipaba) el anuncio formulado ayer por el ministro de Economía, Hacienda y Finanzas, doctor Lorenzo Sigaut, de que el peso sería devaluado en un 30%, reajuste que, según sus propios conceptos, no implica modificar los lineamientos básicos de la política económica. Simultáneamente, el doctor Sigaut comprometió un máximo esfuerzo para reducir el gasto público, causa principal de la inflación, aunque los reajustes cuatrimestrales a los empleados del Estado seguirán como hasta ahora.

Las tarifas aumentarán un 5% mensual el próximo trimestre y un 3% en adelante. El dólar se irá devaluando en un 2% mensual. Los productos agropecuarios pagarán un derecho decreciente de exportación y bajan algunos aranceles aduaneros. Las palabras del ministro fueron las siguientes:

El teniente general Roberto Eduardo Viola expresó que "las grandes líneas de acción trazadas a partir del 24 de marzo de 1976 se mantendrán en lo substancial y que ambas etapas, la que concluye y la que comienza, se integran en el amplio marco de un mismo Proceso".

Las actuales dificultades se generaron, en parte, por el empleo de instrumentos que, provocaron efectos no deseados en el aparato productivo y en el sistema financiero. Es evidente el profundo cambio de mentalidad verificado en el comportamiento de los sectores económicos, pero también lo es que subsisten importantes y significativas situaciones críticas que debemos resolver con toda firmeza.

Para mejor comprensión del conjunto de disposiciones adoptadas en nuestras áreas de responsabilidades estimamos oportuno exponer una breve evaluación de la situación.

Durante el año pasado y en lo que va del corriente, el gasto público, la dimensión del déficit fiscal y la expansión monetaria, no resultaron compatibles con la política cambiaria utilizada con el objetivo principal de frenar los efectos de la inflación.

Esa disparidad comenzó a minar en forma creciente la confianza en nuestra moneda, aumentando no sólo la demanda de divisas extranjeras, sino que a través del mayor riesgo cambiario implícito, elevó paulatinamente primero, y aceleradamente en los últimos tiempos, las tasas de interés.

Ello a su vez generó situaciones difíciles, en las actividades productivas, especialmente en el sector agropecuario y en el industrial.

Dada esta situación, resulta necesario vertebrar un programa de ajuste que comprenda todo el ámbito económico, desde los factores y sectores productivos hasta los consumidores, apoyado en los siguientes principios.

—Tratar el gasto público con la convicción que ningún intento antiinflacionario podrá ser sostenido durante mucho tiempo si no se le pone límite efectivo al mismo y al déficit del Estado.

—Proceder a la reforma del Estado según una firme y honesta aplicación del principio de subsidiariedad.

—Integrar la economía argentina en el concierto mundial sin dejar de vigilar y neutralizar las prácticas desleales en el comercio internacional.

—Propender y sostener el principio de libertad en todos los mercados comerciales, cambiarios y financieros.

● ORIENTACIONES BASICAS

Un programa basado en estos principios, permitirá avanzar hacia las metas siguientes:

—Alentar las economías regionales, la producción de la pampa húmeda y la actividad industrial.

—Corregir las tendencias negativas en la cuenta corriente del balance de pagos y fortalecer el ingreso de capital de largo plazo.

—Consolidar las reservas internacionales del país a niveles adecuados que faciliten el proceso expansivo de la economía y robustezcan la capacidad de decisión nacional.

—Atenuar los efectos sobre los precios de las correcciones operativas o instrumentales que hoy se anuncian.

—Retribuir la tarea de los trabajadores en consonancia con la gradual recuperación de la actividad económica y el incremento en la productividad.

—Crear un extenso horizonte cambiario no rígido, pero lo suficientemente orientador para la toma de decisiones empresarias y desaliento de las actitudes especulativas.

—Hacer consistentes el gasto público, el déficit fiscal y el crédito del Banco Central con la política cambiaria.

—Reducir las tasas de interés, creando las condiciones para que el costo del dinero no obstaculice el crecimiento de las empresas y de la economía, manteniendo un razonable nivel retributivo para el ahorrista.

Atender la crítica situación financiera de las empresas a través de un auténtico saneamiento de la situación del sistema financiero dentro del esquema monetario compatible en este programa económico.

Con tales principios y orientaciones consideramos necesario dar y aplicar las siguientes respuestas inmediatas.

● REDUCCION DEL GASTO PUBLICO

La participación del gasto público en la economía debe ser severa y racionalmente reducida. Para ello hay que revertir el fuerte desequilibrio fiscal registrado en el primer trimestre que acaba de finalizar. (superior al 4 % del PBI).

Esto se logrará a través de la determinación de no alterar durante el año el nivel nominal de gasto autorizado en el presupuesto sancionado, salvo en casos estremos y de excepción autorizados por el Poder Ejecutivo.

Se encarará de inmediato la reducción de organismos del Estado, algunos de ellos redundantes o altamente sobredimensionados, siguiendo los postulados que el país conoció a través del discurso presidencial.

El gasto salarial del sector público se mantendrá dentro de las pautas presupuestadas, de modo que a partir del 1° de mayo próximo se otorgará a todos los agentes de la Administración Pública Nacional el correspondiente aumento cuatrimestral.

La inversión pública en todos los niveles, se supeditará a los límites de las posibilidades financieras.

Con respecto a las tarifas públicas hemos acordado implementar un plan de ajustes que oscilará alrededor del 5 % mensual durante el próximo trimestre y ese establecería en los meses posteriores en un nivel del orden del 3 % mensual.

● POLITICA CAMBIARIA

La paridad cambiaria del peso ha determinado durante varios meses una serie de problemas en cuanto a dificultades para exportar, desventajas competitivas de las empresas nacionales frente a la importación y la ya comentada y grave elevación de las tasas de interés resultante del riesgo cambiario.

La imagen generalizada de retraso cambiario ha determinado, por una parte, la caída de las reservas monetarias internacionales y, por la otra, un proceso de desmonetización que acentúa la elevada carga de las tasas de interés sobre las actividades productivas y financieras.

Por ello, consideramos que ha llegado el momento de adoptar medias que corrijan los efectos no deseados producidos y, además, erradiquen definitivamente especulaciones sobre nuevos ajustes.

A partir del 2 de abril los tipos límites de regulación comprador y vendedor contado para la transferencia del dólar estadounidense serán de 3.050 comprador y 3.100 vendedor.

A partir de estos valores, y en consistencia con las metas establecidas para el déficit fiscal y el crédito interno del Banco Central de la República Argentina, el aumento de los tipos de cambio citados debieran oscilar alrededor de un 2% mensual.

Este ajuste de la paridad con propósitos múltiples, que establece nuevas bases para la exportaciones, será morigerada en su impacto inflacionario según el siguiente esquema:

1) En lo que respecta a carnes, cereales y derivados la devaluación a efectuar se atenuará en un 12 % de modo tal que productos que tienen un derecho de exportación de valor cero pasarán a tener uno del 12 %, y los que actualmente gozan de un reembolso del 12 %, el mismo se reducirá a cero.

2) A partir del 1° de mayo los derechos de exportación de los cereales se reducirán mensualmente hasta llegar a cero: en el caso de la cosecha fina, el 1° de noviembre de 1981; y en el caso de la cosecha gruesa, el 1° de marzo de 1982.

3) Las exportaciones de productos de economías regionales tendrán disminuciones en los reembolsos de tres puntos, por lo que recibirán casi plenamente el beneficio de la devaluación. Esto es válido, por ejemplo, para frutas, tomates, algodón, té y yerba mate.

El mismo tratamiento se otorgó a productos que, si bien no les cabría la calificación de estrictamente regionales, presentan un cuadro que induce a medidas específicas: lácteos, lanas, miel.

4) El reembolso máximo para exportaciones netamente industriales permanecerá en el 25 por ciento, de manera que también recibirán en plenitud el efecto de la devaluación.

5) Para determinados productos agroindustriales el ajuste se atenuara en 10 puntos porcentuales.

Como síntesis de este conjunto de disposiciones que se dan a publicidad hoy, se otorga un impulso general a las exportaciones agropecuarias e industriales que va del 15% al 30%, según los casos.

Por el lado de las importaciones, este ajuste con propósitos múltiples es atenuada con el objeto de:

— Disminuir el impacto sobre los precios internos, especialmente en los sectores con derechos de importación más altos.

— Establecer una posición balanceada de la industria con el agro.

— Mejorar el tipo de cambio real de la economía.

Para la implementación de dichos objetivos se reforma la estructura arancelaria de la siguiente manera:

Se toma como derecho de importación más alto en la actual estructura arancelaria el 55 por ciento y se reduce ese máximo al 43 por ciento, es decir en 12 puntos. El derecho que hoy es del 48 por ciento, se baja al 43 por ciento solamente. No se reduce ningún derecho de importación por debajo del 43 por ciento.

Los pocos derechos existentes en la actual estructura arancelaria por arriba del 55 por ciento, se reducen en 12 puntos (digamos por caso, del 60 al 48 por ciento). Los automotores continúan con su régimen vigente, es decir con una rebaja del 75 al 55 por ciento a partir del 1° de enero de 1982. Además, se ha decidido revisar los aforos a la importación de automotores a niveles acordes con los precios internacionales.

Una comisión integrada por representantes de los ministerios de Economía, Hacienda y Finanzas; de Industria y Minería; de Agricultura y Ganadería; de Comercio e Intereses Marítimos y de Obras y Servicios Públicos, tendrá por misión evaluar y proponer en un plazo de 180 días el arancel externo y los sistemas de reembolsos.

Como consecuencia de la devaluación y de la eliminación del riesgo cambiario, las tasas de interés caerán a niveles adecuados tanto para los ahorristas como para los empresarios.

Se revertirá además la situación de balanza de pagos, especialmente la salida de capitales, y el encarecimiento del turismo disminuirá el excesivo egreso de divisas por ese concepto.

La reducción del gasto público y la disminución de los límites máximos de los derechos de importación, serán instrumentos fundamentales que evitarán una nueva sobrevaluación del tipo de cambio real, y por ende de las tasas de interés.

El control del gasto público y del déficit fiscal harán que esta modalidad de ajuste cambiario que hoy anunciamos no vuelva a ser necesaria, de manera que recomendamos prudencia en la utilización de los márgenes que otorga esta devaluación, respecto de los niveles de precios y de la remuneración de los insumos. En otras palabras, quienes no saben producir mejor y cuidar estrictamente los costos, quedarán fuera del mercado y serán exclusivos responsables ante la comunidad. De nada valdrán futuros reclamos sobre falta de rentabilidad, si la misma se debe a decisiones empresariales equivocadas.

Esta reflexión sobre la responsabilidad del sector privado, hace oportuno volver sobre el rol del Estado.

Con vigor inculcaremos en los funcionarios públicos que no es posible alimentar la idea de que el gasto público no tiene más límite que la propia decisión de gastar.

Aspiramos —como responsables de la conducción económica— a contar con una creciente estabilidad monetaria que dependerá principalmente del acierto con que manejemos el gasto público y de la conducta del Estado.

En un contexto de crecimiento sostenido de la economía, se multiplicarán los efectos del esfuerzo del Gobierno para reducir el gasto público y atacar implacablemente a la evasión fiscal. Sólo así se acelerará la reclamada e indispensable disminución de la hoy exagerada participación del sector público en el Producto Bruto Interno.

Basta suponer una meta nada exagerada de crecimiento anual del PBI del 4 por ciento acumulativo, y una reducción simultánea e igualmente sostenida del gasto y el déficit, para comprender que el problema del sector público que a todos nos preocupa, tiene solución.

Necesitamos, y por lo tanto pedimos a todos los sectores de opinión, que en pleno ejercicio de la libertad de expresión y del derecho de participar y peticionar, nos expresen sus inquietudes, aspiraciones y recomendaciones. Estaremos atentos a cuanto se haga y se diga en función del bien común.

Las urgencias de la hora nos han obligado a dirigirnos en especial a los sectores económicos, de quienes el país entero espera confiado la respuesta.

A riesgo de parecer reiterativo también debemos solicitar un momento de reflexión a toda la comunidad.

Para que la reactivación del sistema productivo que hoy lanzamos se base en bases sostenidas, toda la sociedad y no sólo el Gobierno debe tomar clara conciencia de que su propia conducta hace al éxito del total del programa.

Así como el Gobierno está decidido a establecer disciplina fiscal, monetaria y financiera, también los empresarios —junto con su esfuerzo imaginativo— deben autoimplantar disciplina en sus gestiones.

Conductas irresponsables de precios no sólo conducirían a un desequilibrio global, sino que al sostener el Gobierno firmemente la disciplina fiscal, monetaria y financiera, será inevitable la incapacidad empresaria de generar una mejora de sus ingresos y de su rentabilidad, que constituyen el punto de partida para su recuperación permanente y el saneamiento económico y financiero.

A los consumidores —que todos somos— recordamos que es menester defender los presupuestos familiares eligiendo cuidadosamente por precio y por calidad.

IGUAL RIGE LA TABLITA

Por supuesto, la devaluación se anticipaba y la única incógnita residía en el monto. El ministro Sigaut no mencionó porcentajes sino cifras absolutas: desde hoy, el dólar norteamericano cuesta 3.050 pesos ley el tipo comprador y 3.100 el vendedor. Pero la "tablita" sigue: en adelante seguirá una devaluación mensual del 2 por ciento. El reajuste aplicado significa que el peso se devaluó en un 23 por ciento, o, lo que es lo mismo, que el dólar encareció en algo más del 30 por ciento. Sumado al anterior reajuste, un 42 por ciento en los últimos 60 días, que es el valor de la caída del peso argentino.

QUEJAS Y CARCAJADAS

El mensaje del doctor Lorenzo Sigaut fue pronunciado ante unos 200 periodistas argentinos y extranjeros en el Salón Padilla del 5° piso del Ministerio de Hacienda. Fue significativo que el ministro de Economía, Hacienda y Finanzas apareciese acompañado de sus pares, los de Industria, Agricultura, Obras Públicas y Comercio. Lo hizo con casi dos horas de retraso, lo que motivó ruidosas protestas. Estas se convirtieron en carcajadas cuando Sigaut, excusándose, dijo: "Esto es también una muestra de continuidad", aludiendo a los "plantones" de Martínez de Hoz.

SE PLANTEAN INTERROGANTES POR LA DEVALUACION

¿Y CON LOS PRECIOS, QUE?

La devaluación del 30%, de nuestro peso a partir de hoy busca efectos múltiples: tiende a beneficiar a tres sectores, en lo inmediato, como son las economías regionales, para cuyos productos exportables el traslado de la modificación es total; a la pampa húmeda, no obstante algunas retenciones con plazos fijos, y a la industria, que fue la más desamparada en los pasados cinco años (precisamente hoy se cumple un quinquenio del mensaje de tres horas y cuarto de Martínez de Hoz. Su sucesor, demoró veinte minutos para modificar sustancialmente el andamiaje instrumental que heredó).

● LOS INTERROGANTES

Si bien no es posible todavía analizar debidamente el contenido del nuevo programa, porque se aguardan circulares del Banco Central y resoluciones ministeriales, el primer interrogante que se plantea es cuál será el efecto de la devaluación en los precios.

Para el ministro Sigaut, una primera respuesta radica en la conducta que asuman los empresarios. "De la política de precios de las empresas, en particular la conducta de aquellas que están en condiciones de fijarlos, será un elemento importante para contribuir al éxito que aspiramos". Y agrega que, "conductas irresponsables de precios no solo conducirían a un desequilibrio global, sino que al sostener el Gobierno firmemente la disciplina fiscal monetaria y financiera, será inevitable la incapacidad empresaria de generar una mejora de sus ingresos y de su rentabilidad, que constituyen el punto de partida para su recuperación".

Es decir, el ministro traslada a la actitud que tengan las empresas en la nueva coyuntura la menor o mayor gravitación en los precios de la modificación del tipo de cambio.

Esta concesión de la libertad con responsabilidad es ciertamente peligrosa, porque no faltarán quienes busquen resarcir lo más pronto posible su rentabilidad, aunque el ministro dice que el mercado habrá de desplazarlos porque las condiciones obligan a manejarse con precios razonables. El otro aspecto de la cuestión en el logro de los objetivos expuestos —o el éxito de la gestión— radica en la estabilidad del gasto público, lo cual indica que, durante este año, no habrá modificación del presupuesto porque no aumentarán los gastos y la inflación podría contenerse.

● LA BUENA CONDUCTA

Aquí la buena conducta depende del Estado, cuyos excesos gravitan sustancialmente en la economía. Por lo pronto anunció reajustes decrecientes para las tarifas de los servicios públicos. Es decir, que un principio del compromiso anunciado sobre la parte que le compete al Estado, está encaminado.

● LO CONCEPTUAL

En cuanto a un enfoque conceptual, las medidas anunciadas anoche difieren sustancialmente de las empleadas por la anterior gestión, aunque lo conceptual se mantiene invariable, como por ejemplo la apertura de la economía —pero regulada—, la búsqueda de eficiencia, el achicamiento del Estado, ratificando así la subsidiariedad. Pero a la vez, se observa que el gabinete económico se inclina hacia cierto amparo a la industria y en este aspecto la diferencia con el anterior equipo es conceptual.

PRIMERA REUNION DEL GABINETE

Esta tarde a las 17.30, el presidente de la Nación, teniente general (R) Roberto Eduardo Viola, presidirá la primera reunión del Gabinete Nacional con la asistencia de los ministros del Poder Ejecutivo y los secretarios del área presidencial.

Voceros informaron que durante el encuentro que tendrá lugar en la sala de situación de la Casa de Gobierno, el primer mandatario recibirá un amplio informe sobre la situación de las distintas áreas de gobierno e impartirá los lineamientos generales a desarrollar por los distintos Ministerios y Secretarías de Estado.

Esta mañana, el jefe del Estado, conversó en su gabinete de trabajo con el ministro de Comercio e Intereses Marítimos, doctor Carlos García Martínez, quien lo informó sobre diferentes asuntos que hacen a la política comercial e intereses navales.

Digamos que anoche, el teniente general Viola, conversó separadamente con tres políticos, que serán sus asesores.

En primer término lo hizo el doctor Guillermo Acuña Anzorena, integrante de la denominada Línea Popular; luego pasó al gabinete de trabajo, José Antonio Romero Feris, ex embajador en Costa Rica y perteneciente a la Fuerza Federalista Popular (FUFEPO), y Francisco Moyano, del Partido Demócrata de Mendoza, quien también fue asesor político del ex presidente Videla.

Se dijo que anoche mismo, el presidente Viola hizo los ofrecimientos respectivos a los tres políticos y que en los próximos días recibirá a otras personas para ofrecer otras asesorías.

TAMBIEN SUBIO EL VALOR DEL COSPEL

En su edición del día de la fecha el Boletín Municipal inserta el decreto 1.445 del intendente Cacciatore por el cual el precio del "cospel" de subterráneo es llevado de 750 a 850 pesos, en consonancia con lo ocurrido con el boleto de colectivo para las 4 primeras secciones.

La resolución, dicen los considerandos, establece "de acuerdo a pautas establecidas por la Nación a través del Ministerio de Economía" y entró a regir "a partir del primer servicio del día 28 de marzo de 1981". Aunque no pudo confirmarse la interpretación en fuentes oficiales, se supone que también aquí los próximos aumentos acumularán un 5% mensual promedio en el trimestre que se abre y un 3% en adelante. Este aumento ya había sido anticipado cuando se estableció la tarifa de autotransportes.

CRECEN RESERVAS INTERNACIONALES

Las reservas internacionales crecieron en 1 billón 357.168 millones de pesos durante la última semana de marzo, en tanto que la circulación monetaria registró un incremento de 1 billón 38.225 millones de pesos durante el mismo lapso, según los datos del balance del Banco Central correspondiente al período comprendido entre el 24 y el 31 de marzo.

Según las cifras del balance del BCRA, difundidas anoche en el Palacio de Hacienda, el saldo del capítulo "Oro, divisas y otros activos externos", pasó de 5 billones 266.934 millones de pesos a 6 billones 624.102 millones, lo que arroja el aumento consignado de 1 billón 357.168 millones de pesos.

En las restantes cuentas del activo se registran disminuciones de 1 billón 257.763 millones de pesos en los "Adelantos transitorios" y de 2.538 millones en la "Cuenta regulación monetaria", en tanto se observa un aumento de 469.809 en los "Préstamos a entidades financieras", correspondiente al capítulo "Créditos al sistema financiero", cuyo saldo total se eleva a 15 billones 478.970 millones de pesos, con un aumento de 797.669 millones de pesos respecto de la semana anterior.

El circulante, por su parte, pasó de 16 billones 658.636 millones de pesos a 17 billones 696.861 millones, lo que arroja la expansión señalada en este capítulo del pasivo del balance, equivalente a 1 billón 38.225 millones de pesos.

En el capítulo "Depósitos" se observan caídas de 906.910 millones de pesos en los crrespondientes a las entidades financieras y de 82.951 millones de pesos en los del gobierno nacional

ADULTOS QUEDARAN SIN TOMAR CLASES

En forma parcial se iniciaron las clases en las escuelas dependientes de la Dirección Nacional de Educación del Adulto (DINEA), dado que los cursos especiales siguen suspendidos en todos los establecimientos. El ciclo lectivo debía haber comenzado el 9 de marzo, pero fue postergado hasta la víspera por el Ministerio de Cultura y Educación. Las clases, concretamente, se iniciaron en solo 56 de esos establecimientos, mientras que en otros 84 se mantuvo la prohibición de inscribir alumnos.

Docentes afectados por tal situación concurrieron a la Dirección Nacional de Educación del Adulto, siendo recibidos por el titular de la misma, profesor Pascual Castronuovo. Se les señaló, que "el desmembramiento de DINEA era un hecho político irreversible".

HABLAR POR TELEFONO PUBLICO CUESTA 600 PESOS

La Empresa Nacional de Telecomunicaciones (ENTel) informó que el precio de la ficha o cospel para los teléfonos públicos "alcancías" fue aumentado, en todo el país, a 600 pesos. El precio anterior de cada llamada era de 500 pesos, lo que implica un aumento equivalente al 20%.

Por su parte las tarifas correspondientes a servicios postales, telegráficos y telefónicos internacionales que prestan ENCOTel y ENTel, serán reajustadas a partir del 15 del corriente de acuerdo con el nuevo valor del franco oro dispuesto por la subsecretaría de Comunicaciones.

La equivalencia de dicha moneda —mundialmente empleada como unidad— será de 954 pesos (actual 821 pesos) para aplicar en la tasa de los mencionados servicios. Este aumento nada tiene que ver con los reajustes periódicos que por disposición de la autoridad económica argentina se vienen realizando.

También la Empresa Nacional de Correos y Telégrafos (ENCOTEL) puso en práctica el servicio internacional "puerta a puerta" con la República Federal de Alemania, el que incluirá el transporte aéreo de los envíos, tarea que se efectuará por el término de seis meses en forma experimental.

El precitado servicio consiste en retirar del domicilio del remitente abonado, pequeñas bolsas cerradas que contengan todo tipo de correspondencia de circulación permitida. Esas bolsas serán distribuidas en el país de destino en los domicilio de los destinatarios.

CAMINE.. COMPARE.. Y..
..ELIJA SEGURIDAD

60 CUOTAS FIJAS DE $98.000 POR MES
SIN INDEXAR
Mod A-9 Cielo dde. $ 1.850.000+IVA

ONCE — Pueyrredon 589-P.2 Capital
LINIERS — Cuzco 40 Gal.Cosmos Loc.34 Fte.Estacion
MORON — Sarmiento 849 P.1 Fte.Estac.(L.Norte)
LOMAS DE ZAMORA — Laprida 86 P.1 Fte.Est.
SAN MIGUEL — Av.Mitre 1420 P.1 (Fte.Est.)
LOMA HERMOSA — Ruta 8 Km 22.150 (Y Churruca)

HORARIO DE ATENCION AL PUBLICO DE 9 a 20 HS—SABADOS DE 9 a 13 HS

VIVIENDAS APACHE
ES SEGURIDAD
CP

AYUDA MILITAR DE RUSIA

Se la Brinda a la Argentina, Según un 'Revanchista' Congresista de los EE.UU.

WASHINGTON, 2 (AFP).— Una denuncia sobre "una posible ayuda militar y nuclear" soviética a la Argentina, fue lanzada por un congresista norteamericano, al examinarse un pedido del gobierno de Ronald Reagan de levantar el embargo de venta de armas impuesto a ese país sudamericano.

Testimoniando ante un comité conjunto de la Cámara de Representantes, el demócrata Peter Peyser afirmó que "informes sobre una posible ayuda militar soviética a la Argentina y de un posible acuerdo de cooperación nuclear entre ambos países, vuelve altamente inquietante todo paso unilateral" hacia el levantamiento del embargo.

Peyser acusó además al gobierno argentino de ser "el que más ha hecho en el mundo para reducir la eficacia del embargo cerealero" que Estados Unidos buscó concertar contra la Unión Soviética, en represalia por su invasión a Afganistán.

Según el representante demócrata, "ninguna nación violó de manera más flagrante y agresiva" un acuerdo verbal concertado con el gobierno norteamericano de abstenerse de aprovechar el embargo, aumentando sus ventas de cereales a la Unión Soviética.

La audiencia tuvo todos los visos de una ofensiva demócrata —que controlan la Cámara de Representantes, habiendo perdido la mayoría en el senado— contra la política del presidente Reagan de eliminar los puntos de litigio y de fricción con la Argentina, para mejorar las complejas relaciones entre ambos países.

A favor de la tesis gubernamental expusieron el ex congresista Joseph Karth, presidente de una firma consultora de comercio internacional que tiene entre sus clientes a la Argentina, y James Theberge, ex embajador en Nicaragua y especialista republicano en asuntos de América latina.

Don Bonker, titular del comité de la Cámara para derechos humanos y su homólogo del Comité de Asuntos Interamericanos, Michael Barnes, presidieron la audiencia, poniendo el énfasis en la cuestión de los derechos humanos para oponerse al pedido gubernamental.

El tema de los derechos humanos degradó las relaciones de Argentina y Estados Unidos a todo lo largo de la administración del presidente Jimmy Carter —se recordó— hasta el envío de la misión del general Andrew Goodpaster, en enero de 1980, en un esfuerzo por lograr que el gobierno argentino se abstenga de vender trigo y maíz a la Unión Soviética, por encima de los niveles habituales.

Según Peyser, más del 60 por ciento de las disponibilidades argentinas de exportación de cereales fueron para la Unión Soviética, "reduciendo sus ventas habituales a Italia, España, Japón, Chile y Perú".

El republicano Robert Lagomarsino, miembro del Comité de Asuntos Interamericanos, argumentó que la Argentina no fue consultada por el gobierno de Carter, ante la imposición del embargo contra la Unión Soviética.

"En cambio fueron mantenidas sobre ese país restricciones más estrictas que las impuestas a las naciones comunistas, con la única excepción de Cuba", afirmó Lagormarsino.

Peyser admitió que "sin duda, el reciente acercamiento de Argentina con la Unión Soviética se debe en parte a nuestra política hacia ese país".

"Estoy seguro —dijo— de que el furibundo anticomunismo del gobierno militar argentino lo hace sentir incómodo con sus nuevos amigos soviéticos y prefiere hacer negocios con Estados Unidos", pero advirtió que antes de levantar sanciones es necesario esperar a ver si se concretan cambios tanto en este plano como en materia de derechos humanos.

El embargo sobre las ventas de armas fue aprobado por el Congreso en 1978 a causa de las violaciones de derechos humanos de que se acusó al gobierno argentino y del problema de los "desaparecidos".

Para la Argentina —se destacó en fuentes diplomáticas de ese país en Washington—, la cuestión es de orden político, ya que para el gobierno de Buenos Aires lo que cuenta es el levantamiento del embargo en tanto que sanción.

La prohibición de adquirir armas en Estados Unidos —se destacó— de ninguna manera afecta el abastecimiento militar argentino.

La ofensiva demócrata apunta a convencer al Congreso de que todo levantamiento de la medida será "prematuro".

Peronistas en la OEA

PLAN DE LUCHA PARA LIBERAR A ISABEL

WASHINGTON, 2 (UPI).— Dos dirigentes peronistas argentinos solicitaron ayer a la OEA que gestione la libertad de la ex presidenta María Estela Martínez de Perón, declarando que ello abre la primera etapa de **"una lucha política abierta"** contra el gobierno militar de su país.

Los dirigentes de la línea "verticalista" **Juan Gabriel Labake** y **Pedro Aquino**, entregaron el petitorio en sendas entrevistas con el secretario general y el presidente del Consejo Permanente de la OEA, **Alejandro Orfila**, y el embajador **Eladio Knipping Victoria**, de la República Dominicana, respectivamente.

Mañana se proponen entregar documentos similares a funcionarios del Departamento de Estado, y el viernes, al secretario general de las Naciones Unidas, **Kurt Waldheim.**

La petición solo requiere que **"gestionen la pronta libertad"** de la ex presidenta, detenida desde su derrocamiento, por las Fuerzas Armadas en 1976 y sometida a una serie de juicios por el gobierno militar.

La nota no sugiere cursos de acción específicos. Un vocero de Orfila dijo que su copia sería pasada a **Knipping,** quien a su vez manifestó que se **"limitó a escuchar"** a sus visitantes, sin tomar decisión sobre el curso que daría a la gestión.

La nota fue acompañada por una declaración firmada por más de medio centenar de dirigentes nacionales y provinciales peronistas, incluyendo **Deolindo Bittel,** en la que estos prometen promover la nulidad de todos los juicios contra la viuda de Perón **"inmediatamente después de recuperar el gobierno".** También adjuntaron un sumario de los diversos procesos

Poco antes de acudir a la OEA, **Labake** dijo que sus gestiones para la liberación de la ex presidenta **"constituyen la primera etapa de una lucha política abierta que declaramos al gobierno militar"** con el propósito de recuperar el poder.

Labake sostuvo que los juicios seguidos por el gobierno contra la ex presidenta **"son una cortina de humo inventada por los militares para intentar calificarla como delincuente común, cuando en realidad es una presa política".**

Labake, que dijo estar respaldado por "el consenso de la dirigencia peronista", manifestó que el camino para el retorno del peronismo al poder "es la presión popular sobre los altos mandos militares" y expresó oposición a la vía armada.

'Una Absurda Mentira'

CACCIATORE REFUTO A UN MATUTINO

El intendente municipal de la Ciudad de Buenos Aires, brigadier (R) Osvaldo Andrés Cacciatore, desmintió tajantemente ayer un comentario publicado en un matutino de esta Capital —que no es CRONICA— en el que se consignaba que, en ocasión de asumir la Presidencia el teniente general Roberto Viola, el titular de la Comuna metropolitana **fue aplaudido por un grupo de personas que se hallaban en la Plaza de Mayo, haciendo alusión a que las mismas desempeñarían funciones municipales.**

Consultado al respecto el brigadier Cacciatore, durante su asistencia a la ceremonia de inauguración de la exposición "Xilografía Ukiyoe de artistas de los Siglos XII y XVIII", indicó **"tengo que dejar en claro que eso es una burda mentira.** Evidentemente —añadió— este periodista ha inventado esto, no sé con qué propósito, pero creo que hay una mala intención detrás de ello —no tengo la menor duda—, pero a mí me preocupa fundamentalmente porque como periodista no debía haber procedido nunca así".

"Los periodistas —enfatizó— tienen que cumplir una función noble, que es esclarecer, tratar de objetivar las cosas y transmitir verdades, de manera tal que se pueda formar una buena opinión sobre hechos concretos. Este es un caso completamente distinto".

"Pero aquí, además, de esto, este periodista, de una manera gratuita —añadió— ha agredido a aquellas personas que estuvieron allí, en ese grupo de público, que constituía —no muy abundante— pero que fue espontáneamente a la Casa Rosada para ver salir a los funcionarios y que no fueron de ninguna manera llevados por nadie ni obligados por nadie. **Lo hicieron con total espontaneidad".**

"Paralelamente —dijo— está ofendiendo gratuitamente a los empleados municipales, que yo no pienso que se hubieran prestado a cumplir una actitud servil como la de ir a cumplir la tarea de aplaudir al intendente.

Piensa —acotó— que tienen una dignidad que no los va a poner, seguramente, en esa situación".

"Por último —afirmó—, quiero aclarar que el intendente, además de ser un funcionario, es un hombre de carne y hueso que tiene su sensibilidad y su dignidad. Este señor, evidentemente, ha tratado de inmiscuirse en estos dos aspectos, y me parece que esto es realmente intolerable.

DEVUELVEN RESCATE DE QUINI

GINEBRA, Suiza, 2 (EFE).— La devolución del rescate pagado a los secuestradores del futbolista español Enrique Castro "Quini" se realizó el pasado lunes, informó el juez de instrucción Roger Dussaix.

La suma de 100 millones de pesetas (1.120.000 dólares) fue depositada por el club Barcelona a comienzos de la pasada semana en la cuenta abierta en el "Credit Suisse" de Ginebra por uno de los secuestradores, Fernando Martín Pellejero.

El juez Roger Dussaix se limitó a dar su acuerdo para la devolución del rescate pues fue el mismo secuestrador, localizado y detenido en Ginebra el pasado 25 de marzo, quien dio la orden bancaria.

SINAI: NO IRAN TROPAS ARGENTINAS

Desmentida de la Cancillería

Un autorizado vocero del Palacio San Martín reveló ayer que el gobierno argentino **"No ha recibido ningún pedido para integrar una fuerza multinacional que pudiera estacionarse en la península del Sinaí".**

La información brindada por el vocero de la cancillería reemplazó a un anunciado comunicado en respuesta a versiones periodísticas sobre el eventual envío de tropas argentinas al Sinaí.

El vocero admitió, sin embargo, que el gobierno argentino **"estaría dispuesto a considerar posible formas de cooperación con las Naciones Unidas en aquellos casos en que se aplican procedimientos por la carta de la organización".**

Fuentes diplomáticas norteamericanas en Tel Aviv —según despachos de agencia de noticias internacionales reproducidos en los matutinos locales— indicaron que efectivos militares argentinos formarían parte de una fuerza de paz internacional que sería emplazada en el Sinaí tras el retiro de Israel.

Esa noticia movió a los periodistas acreditados en la Casa Rosada y en el Palacio San Martín a recabar información oficial, indicándose que la cuestión había sido analizada por el presidente Roberto Viola

En un parte difundido en las primeras horas de la víspera, la Casa Rosada había anunciado que la cancillería daría a conocer un comunicado sobre el tema.

Esa información —firmada por el director de prensa de la presidencia de la Nación, teniente coronel Félix González— indicaba que en el comunicado del Palacio San Martín se recordaría que **"la República Argentina tiene una tradición de participar en fuerzas de paz, siempre que sean organizadas por las Naciones Unidas".**

Sin embargo, en la tarde de ayer, cuando los periodistas acreditados en la cancillería recabaron el anuncio comunicado, se las anunció que no se difundiría ningún parte de ese tipo.

PARA UD. QUE TODAVIA ALQUILA

Viviendas el boyero — LA CASA NOBLE Y GAUCHA

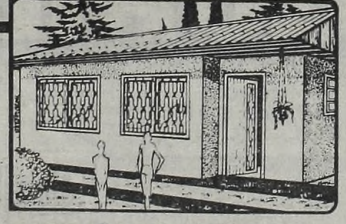

EN 36 CUOTAS FIJAS NO INDEXABLES DE $ 259.000

para que Ud. también pueda tener "el mejor nido"

Modelo LONDRES Nº 2 - 20 m²
Anticipo $ 4.349.900
Precio contado $ 7.679.900- Interés incluido 5% mensual
Precio total financiado $ 13.673.906
Costo financiero $ 5.994.000

ENTREGA INMEDIATA

- MORON San Martin 124 Alt. Rivadavia al 18400
- ROSARIO San Martin 1584
- QUILMES Mitre 1960
- BOULOGNE Yatay 63 (1er P.) Frente estación
- LINIERS Carhué 177
- Central Buenos Aires SARANDI Av. Mitre 2798
- SAN MARTIN: Bonifacini 78 (entre Belgrano y Moreno)

ABIERTO TODO EL DIA

MOTOS OKM
SIN ANTICIPO
TODO EN CUOTAS
GILERA 215 GT
KAWASAKI
CUOTAS $ 190.000.-
LINIERS
Rivadavia 11818-1º
2 cdras. Est.

ANTICIPE SU FIESTA
PROMOCION 50 PERSONAS
5 kg masas — 50 helados
100 saladitos — 1 kg bombones
300 sand. simples - 1 torta 5 kg
200 calentitos - 200 san. triples
TOTAL $ 750.000
Proporcional de 25 personas en adelante
Pida Presupuesto
CONFITERIA LE CANOT
Av. J. B. Alberdi 6901-Cap.

PREFABRICADAS PREMOLDEADAS
OFERTA LIMITADA
Chalet premoldeado, totalmente revestido por fuera y por dentro. Comedor, 2 dormitorios, cocina y baño, cielorraso, instalaciones de luz, ventanas con rejas, etc.
TOTAL $ 4.990.000
Chalet de madera
Desde $ 1.890.000
Precio contado en 3 cuotas. Entrega inmediata
También sin anticipo
BUENOS AIRES VIVIENDAS
25 DE MAYO 204
PISO 1º MORON
Lunes a sábado de 9 a 20 horas

CESANTIAS "ENCUBIERTAS"

CTERA Denuncia Reducción de Horas de Clases

Los directivos de la Confederación de Trabajadores de la Educación de la República Argentina (CTERA) han señalado, en una declaración, que "los errores y omisiones que se observan en materia educativa no solamente redundan en perjuicio de los alumnos, sino, en realidad, de toda la comunidad". Y precisa que la entidad considera que en las escuelas de jornada completa, "se impone, en función de una complementación educativa integral, una diversidad de actividades, teniendo en cuenta que el niño permanece todo el día en el establecimiento escolar y que debe equilibrarse, biológica e intelectualmente, su gasto de energía".

Señala CTERA que se observa "una inquietante reducción de horas a dictarse y precisa: "Así, por ejemplo, vemos que en las escuelas de jornada completa, la materia actividades prácticas pasa de las 16 horas anteriores a 10 actuales; en educación plástica, las 17 establecidas se reducen a 10; en idioma inglés, de 15 se reducen a 8; educación física, de 16 a 14, y educación musical, de 18 a 14". Y agrega: "En las escuelas de jornada simple, el plan oficial mantiene las mismas horas semanales para las mencionadas materias y en el caso de educación física, se aumenta 4 horas. Como es fácil deducir, tales reducciones significarán cesantías encubiertas de centenares de profesores". La entidad concluye: "Aun en el caso de que todo el personal pudiera ser reubicado, el desplazamiento de los docentes afectados producirá una desorganización cuya influencia negativa contrariará la planificación escolar elaborada para el curso presente".

● **ARANCELES**

El rectorado de la Universidad de Buenos Aires dio a conocer, en sus detalles, la resolución vinculada con los aranceles establecidos para 1981.

Los aranceles totales para el año actual serán uniformes en todas las casas de estudio. Ha sido fijado en 500.000 pesos y podrá ser pagado en 5 cuotas bimestrales, a partir del 1º de mayo.

Los fondos que se recauden serán destinados a otorgar créditos, becas y subsidios a los estudiantes; a renovar el material de enseñanza y de las bibliotecas; a actividades de extensión cultural, deportivas y recreativas y a otras que —señálase— impliquen ventajas concretas para el estudiante universitario.

SUMARIO AL DIRECTOR POR "MAESTRAS DE LA CARPA"

RESISTENCIA, 2 (De nuestro corresponsal).— Nuevas derivaciones ha tenido el caso de "Las maestras de la carpa", que se instalaron con ese elemento de emergencia en el patio de la escuela de Los Frentones. Por un lado, la Subsecretaría de Educación del Chaco ordenó un sumario al director del establecimiento, ubicado en el oeste provincial, y por el otro, el comisionado Municipal de la localidad, declaró "persona no grata" al mencionado docente.

Las maestras Inge Luisa Fritz y Sara Sonoff de Fritz, ésta última con sus dos hijos, ante la carencia de viviendas, decidieron instalar una carpa en el patio de la escuela. El director de la escuela es el señor Miguel Alejandro Marsall, quien en la segunda oportunidad tuvo que dialogar con el periodista, alambrado de por medio, por haber prohibido el sumariante desarrollar la labor periodística dentro del predio que ocupa la escuela.

Por su parte, el comisionado municipal, Eduardo Santiago Pinto, en su descargo ante las autoridades provinciales, hizo conocer que "no poseo llaves de las casas del plan FONAVI, no estoy autorizado a entregar, adjudicar, prestar o alquilar esas viviendas; el único organismo que trata el tema es el Instituto Provincial de la Vivienda; la docente Inge Fritz fue adjudicataria preferencial de una vivienda de las que ahora se reclama, y renunció a su derecho ".

CINCO CAJAS PAGAN HOY MARZO A LOS JUBILADOS

A partir de hoy y hasta el 30 de abril percibirán la mensualidad correspondiente al mes de marzo todos los jubilados y pensionados que pertenecen a las ex cajas Bancaria y de Seguros, Navegación, Periodistas y Gráficos, Servicio Doméstico y Trabajadores Rurales.

Según el calendario previsional, corresponderá el próximo pago a los beneficiarios de la ex Caja de la Industria. Se iniciará el próximo lunes y finalizará el 5 de mayo. Se recuerda a quienes deban efectuar estos trámites y percibir estos beneficios, lo hagan en los horarios ya establecidos y portando la documentación.

Por otra parte la Caja Nacional de Previsión de la Industria, Comercio y Actividades Civiles informó que le es imposible por el momento llevar a cabo las diligencias en cuanto a beneficios para sus afiliados a través del sistema automático de jubilación.

LOTES
VVDA. O F/SEMANA
ANTICIPO
$ 200.000.-
Y CTAS. DE $ 100.000
POR MES - PRECIO FIJO
SILVANO PEDRONCINI
CANGALLO 1228 - 1er P.
CAPITAL

DGI informa

El 20 de abril vencen los Impuestos a las Ganancias (*) y sobre los Beneficios Eventuales, año 1980

Con tal motivo, y para facilitar las presentaciones de los contribuyentes, se transcriben a continuación las preguntas más usuales, con sus correspondientes respuestas:

¿DONDE PUEDEN RETIRARSE LOS FORMULARIOS DE AMBOS IMPUESTOS?

En cualquiera de las Agencias DGI de todo el país, donde se hallan a disposición de los contribuyentes desde el mes de noviembre del año pasado.

¿QUE FORMULARIOS DEBEN PRESENTARSE EN EL IMPUESTO A LAS GANANCIAS?

Los formularios 220, 220/Cont., 220/1 y los anexos que correspondan, o el formulario 221 en el caso que se detalla a continuación.

¿CUANDO DEBE PRESENTARSE UNICAMENTE EL FORMULARIO 221?

Cuando las ganancias netas sean inferiores al total deducible (deducción especial, ganancias no imponibles y cargas de familia), aunque anteriormente se hubieran ingresado anticipos o sufrido retenciones, y en tanto no se produzca alguna de las siguientes situaciones:

- Que de la liquidación surja quebranto impositivo.
- Que el patrimonio neto, al 31/12/80, sea superior a $ 60.000.000.—
- Que en el resultado impositivo incida el ajuste por inflación (Ley 21.894).

En los tres casos que se acaban de mencionar, NO PUEDE PRESENTARSE EL FORMULARIO 221.

¿LA PRESENTACION DE LOS ANEXOS DEPENDE DEL MONTO DE IMPUESTO DETERMINADO?

No. Los anexos deben presentarse, independientemente del monto de impuesto determinado, incluyendo el form. 229, de uso obligatorio por cada form. 223 ó 224 (en la medida en que corresponda practicar ajuste por inflación) y/o 227 que se acompañe.

¿QUIENES ESTAN OBLIGADOS A PRESENTARSE EN EL IMPUESTO SOBRE LOS BENEFICIOS EVENTUALES, Y A TRAVES DE QUE FORMULARIO?

Las personas físicas, sucesiones indivisas y demás responsables que en el curso de 1980 hubieran obtenido beneficios gravados con dicho impuesto (venta de inmuebles urbanos o afectados a explotaciones agropecuarias), como así también aquéllos responsables que, habiendo optado por el régimen de reemplazo de vivienda, no hayan efectuado la nueva compra en el plazo de un (1) año. El formulario a presentar es el 248.

¿QUIENES NO DEBEN PRESENTAR DECLARACION JURADA DE BENEFICIOS EVENTUALES?

Aquéllos responsables que durante 1980 hayan efectuado una sola venta gravada, sobre la cual ya se hubiera retenido la totalidad del gravamen

¿AMBOS GRAVAMENES PUEDEN ABONARSE EN CUALQUIER BANCO AUTORIZADO?

Sí. Al respecto no interesa la jurisdicción en que se encuentre inscripto cada contribuyente.

¿LAS DECLARACIONES JURADAS DE AMBOS IMPUESTOS DEBEN PRESENTARSE EN LA AGENCIA CORRESPONDIENTE AL DOMICILIO DE CADA CONTRIBUYENTE?

No. Pueden ser presentadas en cualquier Agencia DGI del país.

Nota importante: Los contribuyentes deberán consignar obligatoriamente y en forma clara (en el casillero habilitado a tal efecto), su correspondiente Nº de documento de identidad:

- DOCUMENTO NACIONAL DE IDENTIDAD (D.N.I.)
- LIBRETA DE ENROLAMIENTO (L.E.)
- LIBRETA CIVICA (L.C.)

Sólo los extranjeros, en el caso de no poseer D.N.I., podrán consignar su Nº de Cédula de Identidad (C.I.), con aclaración de la autoridad que la haya expedido.

(*) para personas físicas y sucesiones indivisas

Reagan ya Quiere Viajar

• SIGUE GOBERNANDO DESDE EL HOSPITAL
• JIM BRADY EN MILAGROSA RECUPERACION

WASHINGTON, 2 (EFE-TELAM-ANSA-UPI).— Mientras el presidente Ronald Reagan se recupera en forma inesperadamente rápida y camina por su habitación en la que resuelve los asuntos de gobierno, en el estado de salud del secretario de Prensa de la Casa Blanca, Jim Brady, se ha operado una mejoría considerada "milagrosa" por los facultativos que lo atienden y hasta ha podido conversar con su esposa a quien llama "Mapache", palabra ésta que fue la primera que pronunció al volver a hablar.

El mandatario desearía viajar a la costa occidental de Estados Unidos, tal como planeó antes del atentado, para entrevistarse con su colega mexicano José López Portillo el 27 y 28 de abril en San Diego, California, y en Tijuana, dijo un vocero. Sin embargo, corrieron rumores de que necesitará por lo menos dos meses para recuperarse por completo.

En tanto, la situación del agresor de Reagan y su comitiva, John Hinckley se torna más complicada y su abogado ha solicitado una nueva revisión siquiátrica

Se conoció, a la par, una carta sin despachar, escrita por Hinckley a la joven actriz Jodie Foster, quien ha hecho declaraciones periodísticas sobre el caso mostrándose alarmada porque en el pasado inmediato había recibido varias misivas del agresor. En esta carta el joven Hinckley afirma que abandonaría la idea de matar al mandatario norteamericano, si "logro conquistar tu amor".

● INSENSIBILIDAD JUVENIL

TULSA, Estados Unidos, 2 (UPI).— El rector de una escuela pública dijo que confrontará "frente a frente" la insensibilidad y la falta de respeto exhibida por algunos estudiantes que rompieron en aplausos al enterarse de que el presidente Ronald Reagan había sido objeto de un atentado a tiros en Washington.

El rector Tom Hayes dijo ayer que lo sucedido en su escuela —Academy Central School— no había sido un hecho aislado, sino un problema que hay que encarar enérgicamente.

Agregó que había recibido llamadas de otras escuelas, desde Chicago y Nueva Orleans, donde había ocurrido algo similar.

"Vamos a confrontar la actitud de falta de respeto por la autoridad, la falta de respeto por la vida. Esta es una actitud que encontramos en la televisión, en la prensa, y pensamos que hay que decirlo... pensamos que ignorar lo que sucedió en nuestra escuela y en otras en todo el país sería aprobarlo.

EL JUEZ DENEGO EXCARCELACION A TRES EX DIRECTIVOS DEL BIR

El juez federal doctor José Nicasio Dibur denegó hoy la excarcelación bajo ningún tipo de fianza o caución de tres altos ex directivos del Banco de Intercambio Regional que están procesados y con prisión preventiva por el delito de fraude en perjuicio del banco.

El juez Dibur para denegar los beneficios fundamentó su decisión en que los hechos ocurridos en su momento que llevaron a la quiebra a una de las instituciones bancarias más importantes de la Argentina, constituyeron lo que el código procesal califica como de "repercusión social".

En el artículo 380 del Código de Procedimientos Criminal se establece que la excarcelación no es procedente cuando los hechos, motivo de la acción criminal, hubieran tenido "relevancia social" en cuanto a los perjuicios.

En esos casos corresponde que el procesado no se beneficie con la excarcelación.

El fallo del juez Dibur con la denegatoria de la excarcelación alcanza a los ex directivos del BIR, José Manochi, Alcides Levis y Francisco Sotomayor, quienes aparecían involucrados en la causa casi en idéntica situación procesal que el financista Raúl Erasto Piñero Pacheco.

Piñero Pacheco salió en libertad por una decisión de la Cámara Federal —Sala I— después de que el juez Dibur denegara, como ahora, ese beneficio.

La Cámara consideró que Piñero Pacheco llevaba más de diez meses de detención y que no podía ser condenado a más de tres años, y como no tenía antecedentes dispuso excarcelarlo aunque con una fuerte fianza que fijó Dibur.

Ahora los abogados de los otros detenidos pidieron la excarcelación

CONDENAN A NONAGENARIA A PASAR ALIMENTOS A SU HIJA DE 70 AÑOS

El juez en lo Civil Silvio Pablo Pestalardo condenó a una anciana nonagenaria a pasar mensualmente en concepto de alimentos dos millones de pesos a su hija septuagenaria, porque ésta se encuentra desvalida y desalojada con imposibilidad de ganarse su sustento.

La nonagenaria condenada es una anciana millonaria propietaria de numerosísimos departamentos de renta en esta Capital y de una estancia en Chascomús, que se negó siempre a atender las necesidades de su hija, a la que incluso llegó a desalojar como intrusa de un inmueble de su propiedad.

El juez Pestalardo, por la Secretaría del doctor Jorge E.Zotto acogió el reclamo de la septuagenaria que estaba en la indigencia no obstante tener una madre multimillonaria y sostuvo que es procedente la cuota por alimentos, la que se fijó en dos millones de pesos nuevos, ajustables trimestralmente por el índice de precios al consumidor.

Dijo el juez que en las actuaciones está probado el parentesco de los justiciables, y la incapacidad económica de la actora, frente al potencial patrimonial de la demandada.

"Es justo considerar —agrega el juez— que si una persona no tiene con qué mantenerse ni consigue procurarse el sustento, es necesario atender su prestación de alimentos recurriendo a la persona obligada por la ley para tal prestación".

En este sentido destacó que la septuagenaria, que tiene la salud quebrada tuvo que apelar a la generosidad de una amiga quien la hospedó en su hogar y la mantuvo

En este sentido también tuvo incidencia la actitud de la madre que desalojó a su propia hija como intrusa de un inmueble luego de vivir en el mismo durante 30 años.

UNA DENUNCIA CONTRA PERONISTAS

El militante peronista Julio Cesarsky, residente en España, formuló una denuncia por desacato a la justicia contra dirigentes del justicialismo que formularon declaraciones lesivas para el juez Norberto Angel Giletta por el fallo condenatorio a la ex presidenta María Estela Martínez de Perón.

Cesarsky formuló la denuncia en el Juzgado de Instrucción del doctor Eduardo Hernández Agramonte, Secretaría del doctor César Carlos Neira y la ratificó señalando que el fallo del juez Giletta por el que se condenó a la ex presidenta a 8 años de prisión fue cuestionado por dirigentes peronistas, según se desprende de diversas publicaciones periodísticas que acompañó al juzgado.

● DESACATO

El denunciante expresó que algunos supuestos dirigentes justicialistas que viajaron ahora al exterior para pedir medidas contra la Nación incurrieron en el delito de desacato a la justicia al sostener que el fallo del juez Giletta fue una burla a la justicia.

Cesarsky adjuntó numerosas publicaciones donde diversos peronistas tienen severísimas expresiones que podrían configurar una injuria contra el juez Giletta y pidió se los condene.

Cesarsky señala que "la señora María Estela Martínez actuó en forma incorrecta y dolosa por lo que ha cometido delitos, y en consecuencia es justiciable".

"Me mueve presentar esta denuncia —agregó— la enseñanza del general Perón cuando dijo que 'la única forma de ser libres es ser esclavo de la ley' ".

SR. TAXISTA, CONOZCA UD.
NUESTRA INDUSTRIA NACIONAL

DIGITAX, con el expediente N° 66.403/78; es el primer reloj electrónico enteramente Nacional que ingresó en la Municipalidad de la Ciudad de Buenos Aires.
DIGITAX en el año 1977 instaló el primer reloj Electrónico en Río Gallegos.
DIGITAX es el primer reloj Nacional que NO necesita mantenimiento periódico pues NO lleva pilas ni otro tipo de baterías especiales por poseer contadores Electromecánicos (de Fabricación Nacional).
DIGITAX No solo posee la mayor parte de sus componentes de fabricación Nacional, sino que, también los que no lo son, se consiguen en cualquier casa de electrónica del país.
DIGITAX: Es el único que dicta cursos integrales y entrega todos sus circuitos a sus distribuidores (40 en Capital Federal) para su mejor atención.
DIGITAX: Se distribuye en todo el país.
DIGITAX: Se tarifa sin cambiar ningún componente de importación y con la sola acción de permutar una ficha preelaborada de fabricación Nacional.
Y ahora, mientras otros IMPORTAN... DIGITAX se EXPORTA.
En síntesis, DIGITAX se vende más porque es mejor y lo garantizan: sus usuarios, porque son mayoría; sus distribuidores porque lo conocen integralmente y NIVEL ELECTRONICA por ser Industria Electrónica Nacional, Modelo por sus características.
EXIJASELO A SU RELOJERO

PENOSA TRAGEDIA

Dos Niñas Mueren Asfixiadas con gas en una Casa de Balcarce

MAR DEL PLATA, 2 (De nuestro corresponsal).— Dos niñas de 9 y 12 años murieron intoxicadas por la pérdida de gas de una garrafa mientras se encontraban durmiendo. La madre de una de ellas, que comenzó a sentir los síntomas de la intoxicación, reaccionó y buscó ayuda, pero cuando la logró las dos chiquitas habían muerto. Se salvó casi milagrosamente, debido al instinto materno, otro hijo de solo cinco años.

● EN UNA VIVIENDA

El penoso suceso ocurrió en una vivienda ubicada en el paraje Colonia Balcarce, en el partido homónimo, en momentos en que se habían entregado al reposo Reina Giménez de Centeno, casada, 26 años, y sus hijos Luis Humberto, de cinco años y María Zulema, de nueve, más una amiguita de ésta, Susana Fulques, de 12 años. Esta chica pasaba la noche en la casa de la señora de Centeno debido a que sus padres, vecinos, se habían ausentado para cumplir con varios trámites en esta ciudad.

● UN FAROL MORTAL

Las dos niñas ocupaban una habitación alumbrada por un farol alimentado a gas de garrafa, mientras que la señora y su otro hijo descansaban en otra. En determinado momento la señora de Centeno sintió cierto malestar (luego explicaría que **"algo la inquietaba y le preocupaba"**), y tras levantarse y echar una mirada a todos los chicos que dormían ajenos a la tragedia se dirigió a la ruta cercana a su hogar en busca de atención médica.

En el lugar se encontró con un vecino que, al escuchar el relato, estimó que se trataba de un principio de intoxicación, y sospechando lo peor corrieron hacia la casa. Demasiado tarde. María Zulema y su amiguita Susana Fulques agonizaban. Luis Humberto, el otro hijo de la señora, fue retirado de la vivienda cuando la inhalación de gas ya hacía peligrar su vida. Madre e hijo fueron atendidos posteriormente por un médico, todo ello en medio de un sobrecogedor cuadro de desesperación, mientras que las chicas fueron trasladadas urgentemente al Hospital de Balcarce. Allí comprobaron que María Zulema ya había fallecido. Claudia Susana Fulques expiró al poco tiempo en el Hospital Interzonal de Mar del Plata.

SEA...
ABRIL Y MAYO COMIENZAN NUEVOS CURSOS
en sólo 6 meses o en 25 sábados
- PLOMERO - GASISTA MATRICULADO
- INSTALADOR ELECTRICISTA
- CARBURISTA AFINADOR
- ELECTRICISTA AUTOMOTOR
- REFRIGERACION Y AIRE ACONDICIONADO
- SOLDADURA ELECTRICA
- INYECCION DIESEL
- BOBINAJE MOTORES ELECTRICOS
- RADIO Y TELEVISION
- SERVICE ARTEFACTOS ELECTRODOMESTICOS

Cursos Personales o por Correspondencia
TITULOS NO OFICIALES

CABALLITO: Yerbal 133
PTE. SAAVEDRA: Cabildo 3977
LINIERS: R. L. Falcón 7115
LANUS: H. Yrigoyen 4155
MERLO: Rivadavia 25728
SAN MIGUEL: Zuviría y Mitre
ZARATE: Pagola esq. Gral. Paz
MORON: Sarmiento 933
ROSARIO: Tucumán 1220
SAN JUSTO: H. Yrigoyen 2589
SAN MARTIN: Belgrano 3376
SAN FERNANDO: Constitución 33
FCIO. VARELA: Av. San Martín 363
BOULOGNE: Av. Rolón 2165 (Galería)
TEMPERLEY: Av. Alte. Brown 3321
LUJAN: San Martín 1057
LA PLATA: Calle 3 N° 763

Por correspondencia únicamente
Yerbal 133 (1405) Cap.
LEICESTER

Pérez Esquivel Sigue Andando y Dará Conferencias en Quito

QUITO, 2 (AFP-ANSA).— El premio Nobel de La Paz 1980, el argentino Adolfo Pérez Esquivel, llegó aquí, invitado por la Asociación Latinoamericana para los Derechos Humanos, para sustentar un ciclo de conferencias

Durante su estadía en el Ecuador desarrollará un vasto programa.

El dirigente de los derechos humanos argentino, que recibiera el Premio Nobel de la Paz el año pasado, ya ha realizado varios viajes por los países de occidente en procura de sus objetivos.

Preguntado por el periodismo acerca de si haría un periplo por los países comunistas, con la misma finalidad que lo guía aquí, no respondió y sonrió.

ALTOS
MEDIANOS Y BAJOS
TALLES 42 AL 74
LISTOS PARA VESTIR
SASTRERIA
ESMERALDA 71
Pantalón $ 1.595.000 1490000

SUPER CREDITO
PARA TODA LA FAMILIA
A SOLA FIRMA
SIN CUOTA ADELANTADA
tienda VENUS
SUPERTIENDA INTEGRAL
LYNCH 3955 (esq. Av. Sáenz 1100)
NO CERRAMOS AL MEDIO DIA

¡PISTOLERO DE 12 AÑOS!

Hábil Declarante y un "Mago" Para el Manejo del Revólver

Un niño de 12 años era el más decidido de los integrantes de una gavilla de chicos de hasta 15 años, que ya contaban en su haber delictivo varios robos y asaltos. Al menos así lo asegura la policía bonaerense en un comunicado de prensa dado a conocer esta mañana. La misma fuente sostiene que la investigación se originó cuando efectivos de la comisaría de Florencio Varela, detuvieron en la intersección de las calles Irigoyen y French de esa ciudad, a un menor de 15 años, mientras que otros dos consiguieron escapar. **Uno de ellos era un niño de pantalón corto.**

Trasladado a la seccional el detenido admitió tras el interrogatorio que se disponían a perpetrar un asalto en un negocio ubicado en las inmediaciones de las calles nombradas, y posteriormente mencionó los lugares en que "paraba" la gavilla, integrada en su totalidad por chicos de hasta 15 años, con la excepción de uno, que acaba de cumplir 18, y permanece prófugo. Con estos datos, partieron varias comisiones a los lugares señalados, logrando la detención de un menor de 12 años, conocido con el alias de "Parchi", y otro de 15, que responde al seudónimo de "Batman".

Agrega el parte oficial, que desaparecieron de los "lugares que solían frecuentar" otros dos chicos, de 13 y 14 años, además del único mayor de la banda, de 18 años, apodado "Gordo Bofe". Una vez en la comisaría los tres chicos fueron interrogados individualmente, y luego careados en conjunto, indagatoria que permitió esclarecer varios atracos y robos.

En la nómina de "víctimas" figura —dice la policía— Manuel Domingo Martínez, dueño de un almacén que fue despojado de dinero en efectivo y otros valores bajo la amenaza de revólveres y "sevillanas"; Ramiro Luis Arajendi, propietario de un quiosco, quien siempre amenazado por los integrantes de la banda entregó dinero y numerosos cartones de cigarrillos; José María Fernández, titular de un supermercado, que entregó a los peligrosos la recaudación del día, y Alberto Palma, establecido con un comercio no identificado por la policía, que corrió igual suerte. A modo de información complementaria —esto como trascendido— los investigadores señalaron que el chico de 12 años ("Parchi") se reveló como un hábil declarante, ya que eludió con suma facilidad, en primera instancia, todas las preguntas. "Solo confesó —agregaron— cuando los otros compinches lo involucraron en todos los asaltos y robos". Además —manifestaron— se mostró como un experto en el manejo del revólver, **que manipulaba ante el asombro de sus víctimas como si fuera un desaprensivo delincuente de película.**

FURIA DE LAS MOTOS: CAEN 4 EXPERTOS EN "LEVANTES"

LA PLATA, 2 (De nuestro corresponsal).— Efectivos policiales desbaratan una organización dedicada a la sustracción de motocicletas. Se encuentran detenidos dos autores materiales de los robos e igual número de encubridores. Habitualmente, las máquinas eran desmanteladas y vendidas por partes. Se aguarda un informe dando a conocer detalles del procedimiento.

Diversas denuncias llevaron a iniciar la pesquisa. Se estableció así que los ladrones se apoderaban de las motos que encontraban en la vía pública. En oportunidades las utilizaban para puro divertimento y luego las arrojaban en una cantera existente en la localidad de Hernández, lugar habitual de entrenamiento de especialistas en buceo. En otras oportunidades vendían algunas de las partes, sacando así jugoso provecho. De la cantera de Hernández, los pesquisas consiguieron rescatar una moto Honda y partes de otras de la marca Zanella. También pudieron ser encontradas otras unidades que no habían sido destrozadas. La tarea policial continúa con el propósito de llevar la investigación hasta sus últimas consecuencias.

EMBROLLON: BUSCAN VICTIMAS

Se busca a personas damnificadas por un sujeto que llevó a cabo varias maniobras ilícitas y cuya captura ha sido encomendada a la Policía Federal.

El proceso se tramita ante el Juzgado de Instrucción del doctor Guillermo A. C. Ledesma, Secretaría de la doctora Rosa A. I. Goscilo y el sumario lleva el número 22.105.

Se investigan en el caso las maniobras efectuadas por el buscado, que consistían en la adquisición de vehículos automotores cuyos precios abonó con la entrega de cheques certificados. Posteriormente, se acreditó la procedencia ilícita de dichos cheques y de sus certificaciones.

Ante la situación planteada, el magistrado advierte a la población sobre los hechos de referencia y convoca al tribunal, ubicado en el 5º piso del Palacio de Justicia, de Talcahuano 550, sobre el lado de Uruguay, a las personas presuntamente damnificadas.

ESPIA PRIVADO
Precio $ 79.900.-
El radio espía ideal, alcance de 100 metros, atraviesa las paredes completamente sin cables. Para escuchar todo tipo de conversaciones a la distancia. Funciona con una pila, fácilmente disimulable.
BELMONT ELECTRONICA
Av. Córdoba 2404 - 5° - "A" (1120) Buenos Aires - Teléfono 48 9834
Atendemos continuado de 9 a 20 horas, incluso sábados y domingos. Interior: Envíe cheque o giro o solicítelo por CONTRAREEMBOLSO.

ahora es el turno de la patente de su auto

VENCE LA 1ª CUOTA O PAGO TOTAL

Vencimiento	Grupo	Chapa
8-4-81	1º	C 000.001 al C 500.000
15-4-81	2º	C 500.001 al C 900.000
22-4-81	3º	C 900.001 en adelante y otras jurisdicciones radicadas en Capital.

SEÑOR CONTRIBUYENTE:

- Usted recibió en su domicilio tres comprobantes para el pago de este impuesto; el 1° de ellos corresponde a la opción de PAGO TOTAL; los dos restantes, a la 1ª y 2ª cuota respectivamente.
  En caso de optar por el pago total, se le otorgará un descuento del 10% sobre el importe total anual, debiendo utilizar únicamente el formulario habilitado al efecto y destruir los restantes comprobantes.
- Si sus comprobantes para el pago tienen la leyenda "TIENE INFRACCIONES PENDIENTES" y no recibió en su domicilio el resumen de multas que envió la Dirección Administrativa de Infracciones, deberá concurrir a dicho organismo, Carlos Pellegrini 213, de 8 a 20, a fin de cancelarlas y obtener la constancia respectiva para poder abonar la patente.
- Si usted no hubiera recibido en su domicilio los comprobantes para el pago, podrá retirarlos gratuitamente en el Departamento Automotores y Gravámenes Varios de la Dirección General de Rentas, Viamonte 900, planta baja, sector "B", de 8 a 18, provisto de la documentación legal que acredite la titularidad de su automotor.
- Cumplidos los 30 días de operado el vencimiento, será requisito indispensable para obtener el duplicado de la patente de su vehículo, la presentación del Certificado de Libre Deuda actualizado, expedido por la Justicia Municipal de Faltas.

¿dónde debe pagar?

HASTA EL VENCIMIENTO

Puede abonar el impuesto y las multas (si recibió el resumen en su domicilio) en efectivo y o cheque.

- Para todos los contribuyentes, en las siguientes entidades financieras

Abaco	De la Ciudad de Buenos Aires	Juncal Coop. Ltdo
Alas	De Valores	Manva
Arfina	Del Acuerdo	Mayo Coop. Ltdo
Cabildo	Del Buen Ayre	Nueva Era
Casa Cooperativo Ltdo.	Del Iguazu	Palmares
Comercial del Norte	Del Suquia	Popular Argentino
Continental	Denano	Real S.A.
Cooperativo de Caseros	El Hogar de Parque Patricios	Regional del Salado
Cooperativo El Hogar Obrero (*)	Español del Rio de la Plata	Roberts
Credicoop	Exterior S.A.	San Miguel
Crédito de Cuyo	Federal Argentino	Sindical
De Entre Rios	Holandes Unido	
De Quilmes	Itau S.A.	

(*) De lunes a viernes de 9 a 12.30 y de 15.30 a 18.30 y sabados de 9 a 12.

- Exclusivamente para sus clientes:

Boston	Ganadero Argentino
De Credito Argentino	De Santander
Del Interior y Buenos Aires	Supervielle Societé Générale
De Galicia y Buenos Aires	

- Para sus asociados:

Centro Naval	Automovil Club Argentino
Sociedad Militar Seguro de Vida	Touring Club

- En la Caja Nacional de Ahorro y Seguro, mediante giro o cheque postal.
- Por correspondencia: remitiendo su cheque y el documento de pago a Casillas de Correo n° 628 ó 638, Correo Central 1000. Los cheques deberán extenderse a favor de la Municipalidad de la Ciudad de Buenos Aires –no a la orden–, indicando al dorso el numero de las chapas que se abonan. Si paga las deudas por infracciones debe remitir otro cheque con el importe correspondiente a las mismas, acompañado de la comunicación de infracción es que recibiera de la Dirección Administrativa de Infracciones.
  A vuelta de correo recibirá el comprobante de pago del impuesto y, de existir, el recibo de cancelación de las multas que deberá exhibir cuando le sea requerido por autoridad competente.

DESPUES DEL VENCIMIENTO

Y hasta los 60 días siguientes deberá abonar con los recargos ya impresos en el comprobante:

- Exclusivamente en el Banco de la Ciudad de Buenos Aires, Casa Matriz y Sucursales.
- Por correspondencia, con cheque.

Pasado el plazo de los 60 días, deberá concurrir al Departamento Automotores y Gravámenes Varios de la Dirección General de Rentas, de 8 a 14, a fin de que se le extienda un nuevo comprobante de pago con el importe del impuesto actualizado.
Este gravamen deberá ser ingresado por su importe neto hasta la fecha establecida para su vencimiento, y con los reajustes indicados en los respectivos casilleros en caso de pago dentro de los 30 ó de los 60 días posteriores a aquel.
Se advierte que la ejecución judicial de la deuda incrementará su monto con los gastos y honorarios profesionales que correspondan.

RECUERDE

- Normalizar la situación legal de su vehículo.
- La prohibición de circular sin la patente paga.
- No entregar ni recibir documentación en blanco.
- Actualizar su domicilio fiscal.

SE ADVIERTE A LA POBLACION QUE LA MUNICIPALIDAD NO REALIZA COBROS A DOMICILIO.

Municipalidad de la Ciudad de Buenos Aires

Y SI ZACARIAS LO

Según su Técnico, Víctor Palma Está Diez Puntos y a Leo Cruz lo Conoce Bien

El campeón mundial de los supergallos, versión Asociación, **Sergio Víctor Palma**, y su retador, el dominicano **Leo Cruz**, continuaron ayer en el gimnasio del Luna Park con su preparación para el combate del sábado próximo, en el que estará en juego el título del argentino.

El primero en trabajar fue el chaqueño, quien lo hizo en las primeras horas de la tarde. Realizó cuatro rounds de guantes y luego trabajos gimnásticos.

Palma hizo dos vueltas de guantes con el tucumano **Pedro Armando Gutiérrez**, otro con **Héctor Patri** y el último con el santafecino **Mario Demarco**.

Realizó luego un par de rounds de puching, bolsa, y cinco minutos de soga. Posteriormente, la tarea se completó con ejercicios abdominales y espinales.

Tal como es su costumbre, Palma realizó todo el trabajo arropado y se empleó a fondo. Pero ello no es índice de que tenga dificultad alguna con el peso, ya que se está alimentando muy bien y estaría apenas un kilo sobre la categoría.

En tanto, Leo Cruz también realizó cuatro vueltas de guantes. Todos con su sparring, **Luis Rivera**. Luego hizo puching, soga y movimientos de soltura.

El dominicano realizó su tarea sin abrigo alguno, lo que demuestra que ya está en perfectas condiciones en cuanto al peso.

● HABLA ZACARIAS

El trabajo de preparación del campeón no ha sabido de pausas, de acuerdo con los planes trazados por el técnico **Santos Zacarías**, quien se mostró conforme respecto del trabajo cumplido por su pupilo. Zacarías explicó que **"hemos trabajado con distintos sparrings buscando estar perfectamente listos para cualquier planteo que ofrezca Cruz, ya sea peleando o bien buscando la distancia. El trabajo de Sergio con Gutiérrez, Pérez y Patri, como antes lo hizo con Ballas, ha servido plenamente y solo esperamos el momento de la pelea"**.

Con referencia a Cruz, el entrenador dijo que **"normalmente no me preocupo de los adversarios. Pero es sabido que observé dos tapes suyos, cuando peleó con Wilfredo Gómez y con Lupe Pintor, en los cuales realmente demostró que conoce el oficio y es duro. Tendremos que pelearlo adentro, y para eso hemos buscado mantener la fuerza que nos permita marcar diferencias"**.

Zacarías se refirió también a la circunstancia de que nuestro país tenga dos campeones mundiales: **"Desde la coronación de Laciar, Palma no está solo, pero evidentemente la responsabilidad sigue siendo grande. Dejando de lado a Cruz, yo puedo decirle a la gente que Sergio Palma sigue siendo el campeón de siempre, totalmente dedicado a su actividad y que, por encima de cualquier cosa, quiere brindarles triunfos a los aficionados compatriotas"**.

Zacarías recordó que tomó la mayoría de detalles posibles de la capacidad de Cruz. Señaló que **"evidentemente, el dominicano pretende esconder, pero para nosotros eso no va. Sergio ya sabe que la mayor virtud que tiene es manejar las combinaciones abajo y arriba, con bastante violencia. Los voleados son también golpes de su 'especialidad' y, por ello, preferentemente trabaja tratando de no desguarnecerse cuando tira la izquierda. Pero lo importante es que Sergio es un gran campeón y está preparado para ganarle en cualquier terreno"**, fue la explicación que redondeó el optimismo del técnico.

Hoy, la actividad se redujo en intensidad y mañana se dará un corte al trabajo de gimnasio, al que Palma visitará el viernes como rutina, solo para realizar leves movimientos gimnásticos.

● CAMBIO DE FISCAL

Ayer se informó que el doctor Elías Córdova —presidente del comité de campeonatos de la AMB— será fiscal del combate en reemplazo de Luis Batista Salas, quien no puede viajar. El doctor Córdova actuó en la pelea Palma - Morales.

● ARBITRO

Hoy arribará al país el árbitro norteamericano Nate Morgan, quien tendrá a su cargo la dirección del combate por el título mundial que sostendrán el campeón Sergio Palma y su desafiante Leo Cruz.

También lo hará el jurado Tim Keleher, en tanto que el restante componente de la terna de autoridades, Harry Cecchini, se adelantó y llegó sorpresivamente ayer

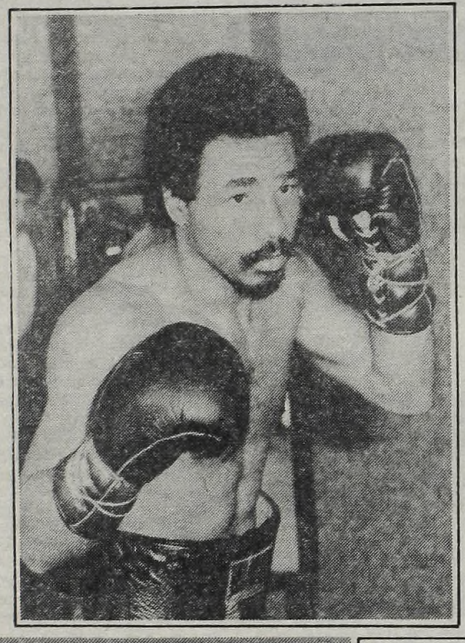

Leo Cruz posando para los reporteros gráficos. El retador formuló explosivas declaraciones en relación con Palma y con la pelea del sábado. Se tiene una fe enorme y no la oculta. Quiere dedicar su triunfo a su hermano Teo, ex campeón liviano, muerto trágicamente en 1970.

¡Si el Negro Saca las Manos Como Mueve la Lengua, Mata!

"Todos dicen que Sergio Palma es un muchacho muy preparado, que habla muy bien y es leído. Pero sobre el cuadrilátero esas cualidades no tienen mayor importancia. Solo los golpes suman puntos".

De ese modo, soberbio y hasta fuera de lugar, comenzamos nuestro diálogo con **Leo Cruz**, bastante "subido de tono" por las irónicas respuestas del moreno, que parece tenerse una fe ciega, ya que está "gastando a cuenta" de un triunfo que tendrá que concretar frente a un campeón del mundo y ante un público volcado totalmente en su contra.

"Me encuentro en el mejor estado físico de mi carrera —afirmó— casi más afinado que cuando vencí a Guadalupe Pintor, el actual campeón de peso gallo del Consejo. Al mexicano lo superé fácilmente, casi sin esforzarme".

¿Fue tu mejor pelea?

—Una de las mejores. También salió muy buena la que hice con Wilfredo Gómez cuando disputé el cetro supergallo del CMB. Perdí por nocaut en la decimotercera vuelta, y el mismo portorriqueño reconoció que nadie le pegó tanto como yo a lo largo de toda su carrera. Y en tren de comparaciones, no creo que Palma pueda aguantar mucho con Wilfredo. El le ganó la corona a un boxeador mediocre y temeroso como Leo Randolph, y luego la defendió con Ulises Morales. A "ese" lo liquido en un par de vueltas.

¿Por qué tan confiado?

—Porque me siento en condiciones de ganar y tengo argumentos. Un buen contragolpe, izquierda veloz y potencia en ambas manos. Gané 20 peleas antes del límite definiendo con derecha e izquierda, indistintamente.

¿Cuál planteo de pelea te conviene?

—Creo que soy un pugilista bastante completo. Me gusta pelear y me gusta boxear. Me adapto a las características de mi rival. A Palma lo ví cuando le ganó a Randolph y a Morales (películas). Es un fajador, pero no tiene variantes. A mí me convienen los adversarios como él. No le será fácil encontrarme. Cuando tratan de arrinconarme es el momento de sorprender con el contraataque.

Te vimos entrenar muy liviano. ¿Todo el trabajo de fondo lo hiciste en Puerto Rico?

—Sí, así es. Entrené como nunca para este combate. En San Juan hay buenos sparrings y me ayudaron a la perfección. Por eso aquí estoy "haciendo tiempo" nomás. Ni siquiera tengo problemas de peso. Como de todo y espero el momento.

Así se expresó Leonardo Antonio Rosario Cruz, dominicano, 25 años, primero en el ranking de la AMB, retador oficial al título de Sergio Palma.

Con suficiencia —rayana en la pedantería— trató de demostrarnos que es "fija".

Se fue uno de los Grandes Maestros

Dejó de existir ayer por la tarde el ex entrenador de boxeo **Emilio Battistesa**, que se hallaba internado desde hace una semana en el Hospital Argerich de esta Capital. La muerte lo sorprendió a los 48 años de edad, inesperadamente, cuando había emprendido una actividad comercial ajena al pugilismo, medio donde se destacó por capacidad y hombría de bien durante largos años.

Battistesa, entre otros, tuvo como pupilos a **Horacio Saldaño** (en la etapa en que el tucumano combatió por el título del mundo con José "Mantequilla" Nápoles), al entrerriano **Camilo Gaitán**, y el prometedor supergallo chaqueño **Ramón "Moncho" Domínguez**.

Con esta pérdida, la familia del boxeo argentino pierde a un profesional serio y responsable, que será recordado por todos los que lo trataron.

● PELEA INTERNACIONAL

CARACAS, 2 (UPI).— El púgil argentino **Orlando Lucero** llegó aquí para realizar el lunes un combate pactado a 10 asaltos frente al venezolano Carlos Pinango en la categoría pluma.

La pelea entre Lucero y Pinango será una de las principales de un programa boxístico en el que figura un combate entre el venezolano Rafael Orono, ex campeón mundial supermosca, y el coreano Sun Jung Kim.

Lucero es considerado "un difícil rival" para Pinango, uno de los boxeadores venezolanos más promisorios, que aspira salir airoso del enfrentamiento para eventualmente escalar posiciones en la clasificación mundial y tratar de lograr una oportunidad para disputar el título mundial de la división.

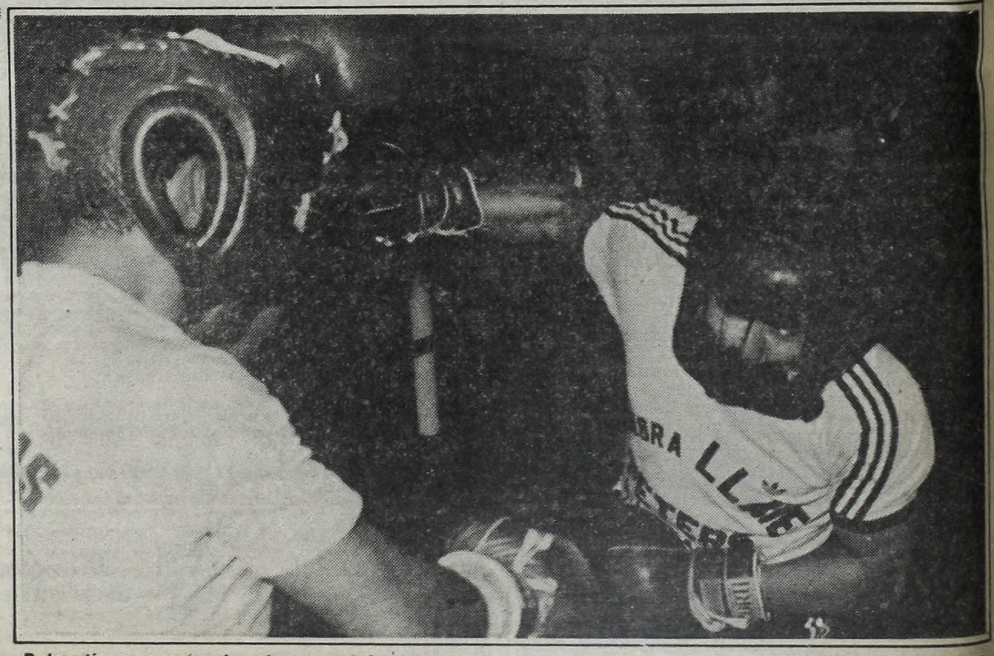

Palma tiene energías de sobra para defender su título. Ya está a punto y a Cruz lo quiere devolver sin corona.

DICE...

Víctor carga el tanque y dice que Leo ni lo verá.

'QUE REVISEN BIEN'

Según Fittipaldi, el Brabham de Piquet es Antirreglamentario

SAN PABLO, 2 (EFE y ANSA).— El ex piloto brasileño Wilson Fittipaldi, hermano del dos veces campeón mundial Emerson y director deportivo de la escudería Fittipaldi de Fórmula 1, señaló que **"aunque Nelson Piquet sea brasileño, nosotros propiciaremos que el Brabham BT 49 con que corre sea exhaustivamente revisado por los comisarios técnicos antes de participar en el Gran Premio de la Argentina, el 12 de abril".**

"El diseñador del auto, Gordon Murray —dijo Wilson— **creó un ingenioso sistema para que el auto disminuya su altura durante la marcha y ello le permite conservar alrededor del 60 por ciento del efecto suelo que provocaban las hoy prohibidas 'polleritas'. Entendemos que la calve son unos resortes de resistencia progresiva y que la máquina no es reglamentaria."**

"Todos nosotros hemos visto en Río de Janeiro que el auto de Piquet volvía a los boxes con su carrocería casi tocando el piso. Era muy evidente que no respetaba los seis centímetros que exige el reglamento y, cuando incorporaban aire comprimido al sistema que equipa, el coche se elevaba nuevamente. Para ello usaban un tubo negro y lo conectaban a una válvula instalada en el lado derecho de la carrocería."

● LOTUS 88

RIO DE JANIERO, 2 (ANSA).— El director del Gran Premio de Brasil de Fórmula 1, Amadeo Girao, quien actuará como comisario técnico en el Gran Premio de la Argentina, dentro de poco más de una semana, dijo que a su criterio el revolucionario Lotus 88 "es legal".

"Si dependiese de mí solamente, el auto correría en la Argentina", dijo el dirigente en relación con el auto diseñado por Colin Chapman que fue impedido de participar en el GP de Brasil, el domingo pasado, en el autódromo Jacarepaguá.

Anteriormente, el Lotus 88 también había sido prohibido en la carrera de Long Beach, que este año abrió la temporada de F - 1 por el campeonato mundial ya que posee un segundo chasis móvil que ejerce funciones similares a las de las prohibidas "polleritas".

El Lotus 88 fue probado ayer nuevamente en el autódromo de Río por el piloto italiano Elio de Angelis y varios de los integrantes del equipo británico se mostraorn confiados en que, finalmente, el coche podrá participar en el Gran Premio de la Argentina. La máquina será enviada a Buenos Aires el lunes venidero.

El jefe del equipo Lotus, Peter Collins, dijo que sus técnicos prueban la estabilidad del auto, la suspensión y los amortiguadores. Collins añadió: "Creo en nuestra victoria definitiva".

Para sostener esta afirmación, comentó que Lotus presentó una explicación técnica del auto a la Federación Internacional del Deporte Automovilístico (FISA) y que pidió a la entidad que envíe a Buenos Aires inspectores especiales que puedan determinar si el coche puede o no correr.

Durante las prácticas realizadas ayer en el autódromo de Jacarepaguá, escenario el domingo de un gran triunfo del argentino Carlos Reutemann, el piloto De Angelis se detuvo varias veces en los boxes para dar oportunidad a sus mecánicos de hacer ciertos ajustes. En una de ellas comentó: "Ahora sí que me siento un verdadero piloto de pruebas".

● BORDEAU

El dirigente del Automóvil Club y ex piloto Juan Manuel Bordeau, aseguró que "todo está listo y en orden para que el Gran Premio de la República Argentina tenga una vez más asegurado su brillo".

Bordeau destacó el auspicio popular a la venta de entradas iniciada hace pocos días y ponderó el operativo a desarrollar por la Policía Federal Argentina para rodear de seguridad a la competencia de Fórmula 1.

El dirigente también opinó que la campaña que últimamente está cumpliendo Reutemann dará especial interés a la carrera.

● RALLY DE KENYA

PARIS, 2 (AFP).— En una conferencia de prensa realizada en esta ciudad fue anunciada la disputa, entre el 16 y el 20 de abril, del Safari Rally, tradicional prueba que integra el calendario del campeonato mundial de la especialidad y se disputa en Kenya.

La prueba constará de tres etapas, con punto de partida y llegada en Nairobi, capital de ese país. El total del recorrido alcanzará 5.209 kilómetros.

EN NEUQUEN TRABAJAN FUERTE POR EL ARGENTINO DE BASQUET

Con gran intensidad se trabaja en la provincia de Neuquén para dejar todo preparado para el 48° Campeonato Argentino de Básquetbol, que se realizará del 25 del actual al 2 de mayo.

Los gimnasios del club Independiente en la capital neuquina y del Municipal en la ciudad de Cutral-Co están siendo reacondicionados. Ambos escenarios dispondrán de modernos pisos de parquet, tableros de vidrio, reloj electrónico y a su vez tendrá un grupo electrógeno especial, por cualquier eventualidad de un corte en el suministro de energía eléctrica.

Mientras tanto los seleccionados que habrán de intervenir se preparan y ajustan detalles para presentar sus equipos en la plenitud de su potencialidad. El de Neuquén trabaja sin pausas desde el mes de enero bajo las órdenes del entrenador entrerriano **Roberto Benvenutto.** En el plantel están los también entrerrianos **Cabrol** y **Barba** y el porteño **"Pichi" Messina,** ex Lanús.

El representativo de la provincia de Buenos Aires se prepara con escasa continuidad, ya que el torneo provincial de clubes ha impuesto una impasse. El técnico, **Carlos Spacessi** está moviéndose con trece jugadores, siete de los cuales son de Bahía Blanca.

En relación con el equipo cordobés, que tiene como conductor a **Jorge Martínez,** ya se designó una preselección con 15 jugadores. Aun no comenzó a trabajar el bicampeón, Capital Federal.

● FERRO SE MUEVE

Ferro Carril Oeste quiere ir preparado de la mejor forma posible al campeonato sudamericano de básquetbol que se jugará del 5 al 12 de mayo próximo en Asunción del Paraguay.

Ya se integró al grupo el play - maker **Mauricio Musso,** quien llegó al club como parte de pago por la transferencia del pilar **Vicente Pellegrino** a Obras Sanitarias.

Ya se han previsto encuentros en el marco del cuadrangular que se realizará entre el 25 y el 27 del actual en el gimnasio Héctor Etchart. Intervendrán Sirio de Brasil, Sporting de Uruguay y Obras Sanitarias.

Don Fulgencio lo Espera a Cabrera

CARACAS, 2 (EFE).— El próximo 27 se enfrentarán en el gimnasio Leopoldo Márquez, de esta ciudad, el argentino **Norberto Rufino Cabrera,** y el venezolano **Fulgencio Olbelmejías.**

El combate, encuadrado en la categoría mediano, fue pactado a diez rounds y será el principal de una amplia velada internacional a realizarse el citado día.

El pupilo de **Amílcar Brusa** intentará abrirse camino en el consenso mundial, para tener una nueva oportunidad en la lucha por el título ecuménico.

Por su parte, para Olbemejías significará el retorno a la práctica activa del boxeo luego de su derrota, en enero último, ante el campeón mundial, el norteamericano Marvin Hagler.

● ARGÜELLO, POR LA TERCERA

LONDRES, 2 (EFE).— El escocés **Jim Watt,** campeón mundial de los livianos (CMB), pondrá en juego su corona frente al nicaragüense **Alexis Argüello,** ex titular pluma y liviano junior.

El anuncio fue hecho hoy jueves en Londres, por el manager del campeón, Mickey Duff.

El combate está previsto para disputarse el próximo 9 de mayo, probablemente en esta ciudad.

● RETUVO NATI

CESENATIVO, Italia, 2 (EFE).— El púgil italiano **Valerio Nati** retuvo anoche la corona europea de los pesos gallo al derrotar por K.O., en el quinto asalto, al aspirante, el español Vicente Rodríguez Royan.

A la hora del cambio... la elección inteligente!!!

VIVIENDAS anahí

17 años brindando seguridad!

MODELO '81

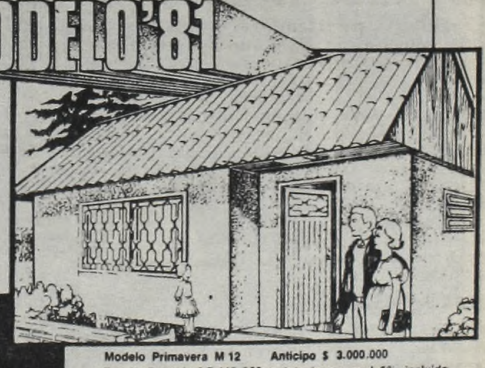

EN 36 CUOTAS FIJAS NO INDEXABLES DE $ 346.000.-

Modelo Primavera M 12 Anticipo $ 3.000.000
Precio Contado $ 7.448.600 • Interés mensual 5% incluido
Total Financiado $ 15.456.000 • Costo Financiero $ 8.007.400

ENTREGA INMEDIATA

Eternit

ABIERTO TODO EL DIA

- CONSTITUCION: Bernardo de Irigoyen 1550 (fte. est.)
- LOMAS DE ZAMORA: Hipólito Yrigoyen (ex Payón) 9478
- AVELLANEDA: Av. Pavón 524 (frente estación)
- LA PLATA: Diagonal 80 - esquina 2
- SAN JUSTO: Av. Prov. Unidas esquina Av. San Martín
- SAN MARTIN: Bonifacini 66 (1/2 cuadra de Belgrano)
- LINIERS: Cosquín 56 (a mts. de la estación)
- Ciudad de SANTA FE: San Gerónimo esq. Catamarca
- ROSARIO: San Martín 1333
- SARANDI: Av. Mitre 2900 (a mts. del viaducto)
- PARANA (Entre Ríos): Gualeguaychú 861
- BOULOGNE: Yatay 63 (frente a la estación)

CARBAL

Preparándose Para

RIVER, CANSADO, PERO CON FE

CALI, Colombia, 2 (De nuestro enviado especial).— Desde ayer se encuentra en esta ciudad la delegación de River, luego de un viaje bastante agotador pues llegaron con un retraso de más de cuatro horas.

Y por supuesto toda la ciudad se está movilizando por conseguir entradas para el encuentro de mañana. La gente quiere ver el "River de los mundialistas" como le llaman los caleños.

Anoche luego del reparador descanso, el equipo se trasladó hasta el estadio Pascual Guerrero para efectuar una práctica muy liviana y de paso reconocieron el campo de juego, el cual no presenta un buen cuidado y al decir de la mayoría de los jugadores "riverplatenses" se asemeja al de Barranquilla.

La novedad la dieron las presencias de Mario Kempes y Juan José López quienes practicaron en forma normal, no presentando síntomas de lesión alguna.

Consultado el doctor Melito sobre si se habían registrado lesionados en el partido del martes pasado manifestó que **"solo hubo contusiones normales"**. Claro que cuando le pedimos su opinión sobre si podrán jugar los jugadores mencionados, una sonrisa cómplice fue toda la respuesta.

De regreso al hotel Intercontinental, quisimos saber la opinión del negro "Jota Jota" López. **"Prácticamente no tengo dolores. Estuve entrenando normalmente y no sentí ninguna molestia, mañana voy a jugar".**

Esta mañana, la orden impartida por el técnico Labruna fue de descanso absoluto hasta cerca del mediodía. Para esta noche está prevista otra práctica en el estadio Pascual Guerrero. Eso sí, el técnico Labruna recomendó a los hombres de seguridad del estadio, que no se permita el ingreso de los periodistas quienes siguen (especialmente los locales) insistentemente por todos lados los pasos de los jugadores "millonarios".

Todos los micrófonos grabadores, libretas y cámaras de televisión apuntan hacia las dos grandes atracciones que son Ubaldo Matildo Fillol y Mario Kempes, los cuales tienen que soportar el asedio de una veintena de colegas.

Otro que también despertó la atracción de los aficionados locales fue Norberto Alonso, quien cordialmente nos daba su impresión sobre lo sucedido en Barranquilla. **"Allá no se puede jugar. El campo de juego es sencillamente lamentable, pozos por todos lados. En una palabra es una barbaridad. Verlo es una cosa y jugar es otra. El empate nos favoreció notablemente. Creo que en Buenos Aires, les ganamos fácilmente. Nosotros sacamos dos puntos de oro en Rosario y todo marcha sobre rieles. ¿Del Cali? Creo que no habrá mucha diferencia con el Junior. Si atacan será mucho mejor para nosotros porque podremos explotar la velocidad de nuestros jugadores".**

Así entre curiosos por conseguir el autógrafo o la foto para el recuerdo con colegas que se pasan horas enteras esperando lograr la nota y una ansiedad enorme por parte de los aficionados locales, transcurren las horas los jugadores visitantes. Por algo son "el River de los mundialistas".

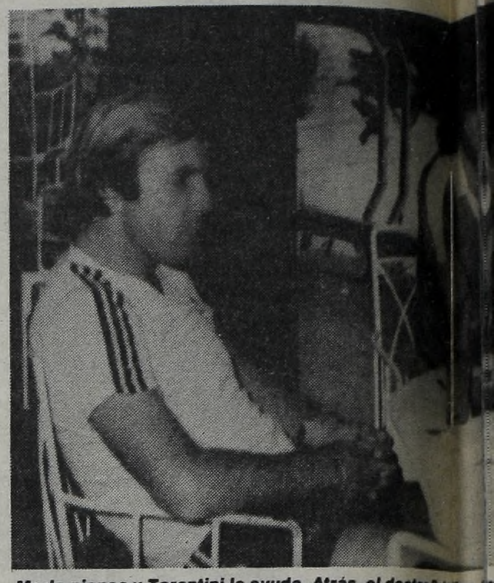

Merlo piensa y Tarantini lo ayuda. Atrás, el doctor Palmino.

BOCA JUEGA, GANA Y COBRA

GRAN FIESTA

En Córdoba dio Cuenta de Belgrano; Volvió el 'Heber-gol'

CORDOBA, 2 (De nuestro corresponsal).— Córdoba vivió su noche de fiesta. Es que anoche el "Chateau Carreras" mostró un marco digno de las mejores jornadas. La presentación de Boca con Maradona y sus estrellas, así como también la presencia del flamante campeón mundial de los moscas, el cordobés Santos "Falucho" Laciar, fueron motivos suficientes para que el público local dijera ¡presente!

● PLAQUETA

Y justamente este último tuvo un justiciero homenaje que se efectuó antes de comenzar el partido. El mismo consistió en una plaqueta recordativa que le entregó la otra estrella, Diego Armando Maradona, en nombre de Boca Juniors.

● EMOCION

La ovación partió desde los cuatro costados del estadio y Santos Laciar, muy emocionado por cierto, apenas si pudo levantar los brazos para agradecer todo ese testimonio que le tributaron sus coterráneos. De esa forma Córdoba tuvo su fiesta grande, donde el fútbol y el boxeo, se asociaron una vez más. El resultado del partido no importa. Solo sirvió la presencia de Maradona, Laciar, Brindisi, Morete, Mastrángelo y otras estrellas que brillaron en la noche de Córdoba.

CORDOBA, 2 (De nuestro corresponsal).— Boca Juniors se impuso anoche a Belgrano de esta ciudad por 2 a 1 en un cotejo jugado en conmemoración del 76 aniversario de la institución local. El escenario fue el estadio Córdoba de Chateau Carreras que contó con un buen marco de público. Aproximadamente un 75% de sus instalaciones se vieron colmadas por espectadores que no quedaron muy satisfechos con el primer tiempo del partido pero que al final ofrecieron un cerrado aplauso a todos los futbolistas

Había mucha expectativa en los parciales boquenses por observar en acción a la estrella Diego Maradona, y también al "puma" Morete que hizo su reaparición en el fútbol argentino, esta vez vistiendo la camiseta azul y oro. Pero otra reaparición también atrajo la expectativa del público: "Heber" Mastrángelo, volvió a colocarse la número 7.

Y si bien ni Maradona ni Morete ni Mastrángelo rindieron demasiado en la primera etapa, en el complemente Mastrángelo realizó seis o siete piques electrizantes.

Morete, quizá un poco falto de fútbol, estuvo siempre "prendido" en las jugadas de gol demostrando que lo último que puede perder un goleador es el olfato y la ubicuidad en la zona de las definiciones. Mientras que el pibe de los posters de publicidad, de la agencia promotora y los millones de dólares, no jugó del todo bien, recién en los últimos veinte minutos apareció para inventar algunas de sus diabluras.

El cotejo, como dijimos, no fue aceptable en la primera parte porque Belgrano que dominó el terreno en base al buen funcionamiento de Rotondi no encontró nunca la forma de molestar a Rodríguez, especialmente porque Krasouski se transformó en una barrera casi impasable.

En una de las esporádicas escapadas de Boca llegó el gol de Mastrángelo.

Pareció que Abel Alves había tocado la pelota en última instancia pero después el juez Vigliano explicó en vestuarios que Mastrángelo había puesto la cabeza antes de que traspusiera la línea. Y además este gol lo marcó el juez de línea ya que el árbitro no logró determinar inmediatamente si el jugador Vega de Belgrano había rechazado la pelota antes o después de la línea de gol.

El complemento fue mucho más movido. Belgrano buscó con mucho ímpetu el gol del empate mientras que Boca de contraataque conquistó el segundo. Belgrano siguió insistiendo, descontó, pero el poste en una oportunidad le negó el empate.

BELGRANO 1

Bossio; Patuelli, Becericca, Vega y Crossara; Rotondi, Cardozo y Da Fonseca; Miño (25mST. Benito), Luna (18m.ST. Ludueña) y Fontana. DT: S.Viberti.

BOCA 2

Rodríguez; Suárez (ST. Córdoba), Krasouski, Ruggeri y H.Alves; Benítez (ST. Quiroz), A.Alves y Maradona; Mastrángelo, Morete (18m.ST. Escudero) y Brindisi (ST. Outes) DT: S.Marzolini.

Gol en el primer tiempo: 22m. Mastrángelo (BJ)

Goles en el segundo tiempo: 10m. Mastrángelo (BJ) 25m. Becericca (B).

Expulsado: 30m. ST. Fontana (B)

Arbitro: Vigliano

Recaudación: 444.495.000.

Primer gol de Boca, Mastrángelo. Vega rechazó desde adentro del arco y el línea lo advirtió.

El "Puma" metió con todo. A pesar de estar falto de fútbol, Morete complicó a los defensores.

la Segunda Vuelta

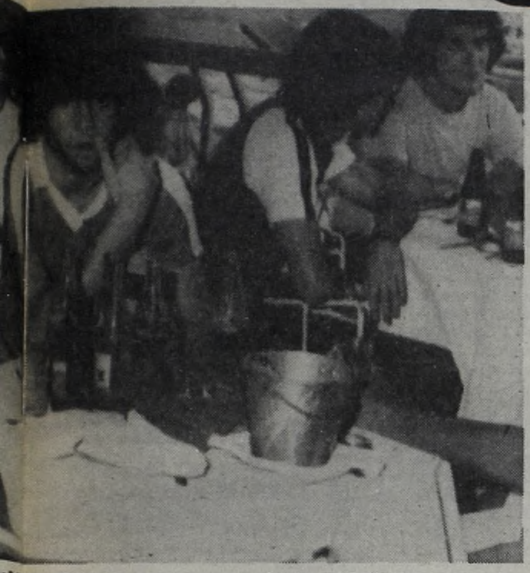

Palino. River se prepara para enfrentar al Cali. Llegó cansado.

CENTRAL, CON EL ANIMO CAIDO

BARRANQUILLA, 2 (De nuestro enviado especial).— Se fue River, después de dormir dos horas, ya que la sobremesa duró hasta las tres y media de la mañana, y a las cinco y media hubo que levantarse para salir del Aeropuerto de Barranquilla, rumbo a Cali, donde mañana jugará su segundo encuentro frente al Deportivo **Cali. Se** se fue River, con toda la carga de esperanza luego del empate y las grandes posibilidades, y llegó Central. Desde ayer al mediodía, la gente de Angel Tulio Zof, se encuentra en Barranquilla.

El ánimo, los gestos, las reacciones, son distintas. Nadie quiere hablar. O por lo menos, les cuesta hacerlo. Es que dos derrotas en un torneo tan corto, son casi definitorias. No obstante, hoy realizaron movimientos en el estadio Romelio Martínez, después de un descanso que duró todo el día de ayer. Se movieron livianamente, hicieron peloteos, y jugaron informalmente un partido entre titulares y aparentes suplentes.

—El ánimo está por el suelo. Sobre todo porque pudimos haber ganado. Tuvimos ocasiones increíbles. Y en ese contraataque, nos hacen el gol. No tuvimos oportunidad de nada. Los muchachos quedaron muertos...

La palabra del técnico, trataba de explicar la actitud de sus dirigidos, a quienes les costaba conversar con los periodistas. Pero la actitud cambió después de la práctica. Los nervios, habían desaparecido, y hubo posibilidad de diálogo...

—Te juro que todavía me cuesta entender cómo no ganamos. Ellos manejaron el partido, y provocaron situaciones. Carnevali sacó varias difíciles, pero después los metimos en un arco. Me perdí dos goles increíbles. Víctor tocó una pelota que entraba, y se fue rozando el palo. En fin. Ahora hay que ganar todos los partidos, y esperar que River pierda algún punto. Es difícil, pero no imposible. Pero claro, estamos todos muertos. Porque contra River, dominamos, y perdimos en un contraataque. Aquí, cuando más estábamos haciendo para ganar, perdemos de esta manera...

Orte, al lado de Marchetti, nos comentaba el estado de ánimo que sufre Central por este momento que vive.

—Ahora hay que pensar en ganar. Mirar hacia adelante. Si perdimos nosotros, también puede perder River. En el fútbol no se puede ser definitivo para nada. Cualquiera le puede ganar a cualquiera. Aquí dicen que River casi pierde. Y bueno, la suerte a veces se corta...

Víctor Marchetti, apoyaba la posición de su compañero, y animaba al grupo. Al pasar Bauza, lo palmeó. El capitán de Central fue terminante...

—No te preocupes. Ganamos aquí, y todos los partidos que tenemos que jugar en Argentina. Definimos contra River en cancha de ellos. Y vamos a ver quién es mejor. Acordate, te lo digo hoy en Barranquilla. Nos clasificamos nosotros. Acordátelo bien, Víctor...

Las palabras de Bauza, no alcanzaron a conformar a sus compañeros. Y, por supuesto, a ninguno de los que integrábamos el grupo. Porque vemos muy desanimado al equipo de Zof. Como si quisiera que terminara todo muy pronto, y pudieran volverse a Rosario, ayer mismo. Sí, ayer, antes de mañana...

UNA NOCHE CLAVE EN LINIERS

Esta noche habrá una importante reunión en **Vélez,** de acuerdo con lo manifestado por su presidente, **Ricardo Petracca,** anoche en AFA. El titular velezano informó que la reunión se realizará con los miembros de la comisión directiva y el cuerpo técnico que encabeza **Reinaldo Volken,** para evaluar los últimos resultados obtenidos en primera división.

Volken que es resistido por gran parte de la parcialidad velezana, contaría con el aval de la comisión directiva, pero si desea alejarse, el organismo no pondrá objeción. **Petracca** desmintió que se haya conversado con **Juan Carlos Lorenzo** para que éste se haga cargo del plantel profesional.

● LOS PITOS

Fueron sorteados los árbitros que tendrán a su cargo el control de los encuentros correspondientes a la **novena fecha del campeonato de primera división.** El clásico entre **Independiente - Boca** será dirigido por **Carlos Espósito,** mientras que **River - Talleres** será arbitrado por **Jorge Romero.**

El resto de los encuentros tendrá estos jueces: **Estudiantes - Ferro, Alberto Ducatelli; Argentinos - Rosario, Jorge Vigliano; Vélez - Racing, Julio Barraza; Newell's - Huracán, Juan C. Loustau; San Lorenzo - Platense, Juan Demaro; Unión - Sarmiento; Claudio Busca, e Instituto - Colón, el sábado a las 16.30 en el estadio Córdoba, Juan Carlos Ponfil.**

● RESERVAS SUSPENDIDAS

El miércoles **8 de abril** se disputarán los encuentros de reserva suspendidos en la última fecha de primera división.

EL SUPER TIENE FECHA FIJA

El Comité Ejecutivo resolvió anoche que la próxima versión del superclásico Boca - River se juegue el viernes 10 a las 21.

Anoche estuvo en la AFA el titular de Boca Juniors quien concurrió a la reunión habitual del máximo cuerpo afista y confirmó que, luego de evaluados los inconvenientes para que el encuentro se juegue el domingo, se optó por el viernes en horario nocturno.

Ese criterio privó teniendo en cuenta que la dotación policial para el domingo iba a ser escasa en función de los efectivos que deberán garantizar el orden en el Autódromo Ciudad de Buenos Aires donde se disputaría el Gran Premio de a República Argentina de Fórmula 1 Internacional.

La gente de Boca apoyó desde un principio esta postura en la creencia absoluta de que aún adelantándolo el partido acaparará la atención de los simpatizantes de uno y otro bandos. Se descontaba que la gente de River tampoco tendría inconvenientes en apoyar ese criterio y así fue. Por lo tanto, la atención deportiva no tendrá que distraerse de ninguno de los acontecimientos excepcionales que se vivirán entre el 10 y el 12 de este mes.

● PLATENSE GOLEADO

SANTIAGO, Chile, 2 (ANSA).— La selección chilena de fútbol ganó ámpliamente al equipo argentino Platense al cual derrotó por cinco goles a cero en un encuentro preparatorio para sus próximos partidos eliminatorios para el Mundial de Futbol de España 1982 entre ecuatorianos y paraguayos.

Con un fútbol simple, de gran contundencia, la selección que dirige el técnico **Luis Santibáñez** demostró fuerza y diciplina táctica para derrotar al club argentino

JUAN CARLOS CALABRO
ADRIANA AGUIRRE
OSVALDO PACHECO
VIOLETA MONTENEGRO
DON PELELE
MARIO SAPAG
JORGE JUAN
TRISTAN
MOIRA CHAPMAN
FERNANDO REYNA
RUDY CHERNICOFF
GRACIELA BUTARO
ACTRIZ INVITADA
PERLA CARON
CACHO BUSTAMANTE
ACTOR INVITADO
MIGUEL JORDAN
LIBRO: ANGEL CORTESE
PRODUCCION: ETHEL ROJO
¿VIO...LA REVISTA?
PROHIBIDO PARA MENORES DE 18 AÑOS
ASTROS
CORRIENTES 746
21 y 23 HORAS
MAÑANA ESTRENO
MAÑANA ESTRENO

LAS ESPINAS DE UN EXITO

Brasil Tendrá más Tele

RIO DE JANEIRO, 2 (ANSA).— El técnico de la selección brasileña de fútbol, Tele Santana, renovó ayer su contrato con la Confederación Brasileña de Fútbol y seguirá al frente de los planteles nacionales de ese país. Tanto Santana como la CBF hicieron concesiones económicas sobre sus posturas iniciales.

Santana, quien en un principio pretendía cobrar alrededor de un millón de cruzeiros por mes (el sueldo mínimo en Brasil es de 5.300), arregló finalmente por 750.000. El acuerdo se extenderá por un año y diez meses y del total a percibir por Santana le serán adelantados cinco millones de cruzeiros, a descontárselos mensualmente. Con Tele Santana, que tomó la conducción de la escuadra verde amarilla en marzo del '80, Brasil fue subcampeón del Mundialito uruguayo y logró la clasificación para el Mundial del año próximo en España.

● **MUNDIAL JUVENIL**

SANTIAGO, Chile, 2 (EFE).— Joao Havelange, presidente de la FIFA, manifestó que Chile podría ser la sede del Campeonato Mundial Juvenil de 1983, destacando que tiene gran confianza en la capacidad organizativa de los dirigentes locales, quienes ya la probaron al realizar el mundial de mayores en 1962.

La ratificación del ofrecimiento que Havelange formuló a los chilenos será decidida por el Congreso de la FIFA

Por las Acusaciones, Uruguay no Iría al Mundial Juvenil

MONTEVIDEO, 2 (AP).— **La selección juvenil uruguaya de fútbol, que recientemente ganó el IX Torneo Sudamericano disputado en Ecuador, no participaría en el Campeonato Mundial de Australia de confirmarse las acusaciones formuladas por el presidente de la delegación contra casi todos los funcionarios, técnicos y miembros del grupo.**

El presidente de la Asociación Uruguaya de Fútbol, **Matías Vázquez**, dijo que **"si es necesario sacrificar nuestra presencia en el Mundial de Australia lo haremos"**, y agregó que si en Ecuador **"ocurrieron cosas reprobables se conocerán"**.

La AUF está investigando el informe de mediados del mes pasado redactado por **Carlos Cochi**, presidente de la delegación, sobre intimidades de la vida de la delegación uruguaya en los 52 días de permanencia en Quito.

Entre otras cosas, Cochi acusó al técnico **Aníbal Gutiérrez Ponce de haber desatendido al grupo, de desobedecer órdenes recibidas de Montevideo, de no controlar las visitas a los jugadores por personas de ambos sexos en el hotel y de autorizar la entrega a los jugadores de material de propaganda de una organización subversiva uruguaya.**

● **GANO ALEMANIA**

TIRANA, Albania, 2 (UPI, EFE, ANSA y AFP).— **El seleccionado de fútbol de Alemania Occidental derrotó ayer en ésta a la similar Albania, por 2 a 0. El partido se jugó ante unos 30.000 espectadores y correspondió al grupo 1 eliminatorio del campeonato mundial que se disputará en el verano de 1982 en España. El equipo germano con su triunfo mantiene su condición de invicto, pero el liderazgo de la zona lo sigue sustentando Australia.**

El centrocampista del fútbol club Barcelona, Bernd Schuster fue el autor de los dos goles que significaron la victoria alemana sobre Albania. Schuster marcó a los 9 y 71 minutos de juego. El encuentro tuvo un justo ganador ya que sin deslumbrar, la selección teutona fue evidentemente una formación mejor estructurada, con superioridad individual y colectiva bajo cualquier aspecto.

Tras él único partido mundialista disputado ayer, las posiciones de este grupo quedaron así:

1) **Austria** con tres jugadas y seis puntos; 2) **Alemania Occidental**, dos realizados y cuatro unidades, al igual que **Bulgaria**, pero con un partido menos. 3) **Albania**, cinco jugados y dos puntos; 4) **Finlandia** con tres disputados y ningún punto.

● **LIVERPOOL, CAMPEON**

BIRMINGHAM, 2 (EFE).— **El Liverpool se proclamó anoche campeón de la Liga, al vencer al West Ham United, de segunda división, por dos goles a uno, en el estadio de Villa Park, en Birmingham.** Este partido se jugó en terreno neutral, por terminar en empate la primera final jugada hace doce días en el estadio de Wembley. De esta forma, el Liverpool suma a su copioso palmares de trofeos, el de la Copa de Liga (competición que juegan los 96 equipos de las cuatro divisiones inglesas) único lauro que no había conseguido hasta el presente.

El Liverpool fue el mejor equipo sobre el terreno

PARA EL SABADO A LA TARDE

Quilmes: Mañana contrae enlace el volante Lacava Schell y no estará presente frente a Almirante Brown. El marcador de punta Fertonani, se casó el lunes pasado y ayer comenzó a entrenar. "Fito" Salinas reemplazará al uruguayo. Concentran en un hotel de La Plata.

Nueva Chicago: El centrodelantero Gómez, que salió lesionado ante All Boys, no entrena. El marcador de punta Pereyra, con desgarro en la pierna derecha, es muy difícil que juegue.

Italiano: Eduardo Carranza, que debutó ante Los Andes, sufrió un desgarro en la pierna derecha. No practica. El sábado cumple la sanción que le aplicó el Tribunal de Penas, el eficiente jugador Cabrera. El paraguayo Cristóbal Espíndola Mendoza jugaría de entrada.

Los Andes: El marcador de punta Roig, está en condiciones de reaparecer. Tiene una pequeña molestia en el tobillo derecho. Gerardo Ríos jugaría de entrada, en lugar de Rota, que sufrió una contractura muscular. Mañana concentran en el hotel Constitución Palace.

Arsenal: El centrodelantero Acevedo, con un tirón en la pierna izquierda y Molnar, con contractura muscular, no entrenan. Javier Novoa, que tampoco practica, es muy difícil que pueda jugar. El arquero Daniel Baglioni está engripado.

Almagro: El volante Víctor Torres, no entrena, desde hace una semana. Estaba citado para jugar frente a Almirante Brown, pero no apareció. Asad, continuará en el medio campo.

Banfield: El centrodelantero Pascutti, no entrena. Cumplió la sanción aplicada por el Tribunal de Penas, Leguizamón y estará en la punta derecha, en reemplazo de Bernabé Ferreyra, que hoy será sancionado. Vuelve Del Duca al medio campo. Patricio Wade estará desde el vamos. El equipo: Buttice; Baltar, Segovia, Rodríguez, Ramírez; Wade, Zywica, Del Duca, Jara; Leguizamón y Montecello.

Tigre: El martes pasado fue intervenido quirúrgicamente, de meniscos internos, pierna derecha, el arquero Cafaro. Aricó ayer hizo fútbol y el sábado podría reaparecer. Sánz cumple la sanción disciplinaria. El marcador de punta Giustozzi, tiene problemas con los dirigentes, a raíz de una deuda anterior, durante el mandato de Antonio Vitale.

All Boys: El puntero derecho Villarreal, con una pequeña molestia en la rodilla derecha, ayer no entrenó. Sueldos y premios al día.

El Porvenir: El marcador central Benítez, comenzó hoy a entrenar, luego de estar parado tres días, como consecuencia de una contractura muscular. Villalba o Benedetti, reemplazarán a Volk, que hoy será sancionado, por el Tribunal de Disciplina.

Temperley: Hugo Esquivel, firmó para los "celestes", debutaría el sábado. Héctor López entrena liviano y Aguilar continúa enyesado.

Defensores: Oscar Más está engripado. Schiacapasse tiene un fuerte golpe en la rodilla derecha. Kadijevich, ayer no entrenó.

Chacarita: El centrodelantero Edgardo Coltrinari, con distensión en la pierna izquierda, luego de veinte días de inactividad, volvió ayer a entrenar, pero se resintió. El volante Barral tampoco practica.

Armenio: Marcos Conigliaro continúa como director técnico, luego de haber mantenido una conversación con los directivos, que prometieron abonar esta noche, a los jugadores el sueldo correspondiente al mes de febrero y la próxima semana los premios. El DT tiene problemas para formar el equipo, pues está sancionado Soria y hoy serán castigados Sa y López.

Español: El centrodelantero Jorge Díaz con un fuerte golpe en la pierna derecha ayer no practicó. Reaparece el defensor Trezeguet, luego de cumplir la fecha de suspensión que le aplicó el Tribunal de Penas. Podría volver a la punta izquierda, Arbelo. Varios jugadores tienen problemas con el presidente Ríos Seoane, a raíz de que todavía no cobraron parte de la prima, premios y el sueldo correspondiente al mes de febrero.

Talleres: Ernesto Raúl Herrera, sería transferido a Estados Unidos. Está en perfecto estado físico. El sábado podría reaparecer en lugar de De Angelis, que frente a Español, tuvo una opaca actuación. El puntero Gómez de Armas, que salió lesionado ante los "españolistas", es difícil que pueda estar presente. Javier González entrena en forma liviana. El marcador de punta Commisso, contrajo enlace, y tiene diez días de licencia. En las próximas horas presentaría su renuncia la Comisión Directiva.

Gimnasia: Reaparece Fernando Rodríguez en la punta derecha, en lugar de Domínguez, que se encuentra lesionado. Cassinerio será el "10". Higuain cumplió la sanción que le aplicó el Tribunal de Penas y está en condiciones de jugar. El próximo lunes cumple 4 años Gonzalo Martín, hijo de Dante Roma, jugador que también el mismo día festeja sus 28 "pirulos".

Argentino de Quilmes: Toledo, con tirón en la pierna derecha, y Magliano, con un tirón en el aductor, entrenan en forma liviana.

Estudiantes: Ayer hizo fútbol, Paz, que reaparecería ante Temperley. El sábado cumplen la sanción disciplinaria, Jerez y Ciccarello. El marcador de Punta Zuccarini, comenzó a entrenar, Chorroarín jugaría de entrada en lugar de Barufaldi.

Morón: El centrodelantero Baldesarri, engripado, trabaja poco. Stagliano, está en condiciones de jugar.

Lanús: No practicaron durante toda la semana el puntero derecho Crespín y los hermanos Héctor y Ramón Enrique. El técnico Juan Manuel Guerra, tiene un ayudante de campo: nada menos, que el ex volante de Platense, Osvaldo Pérez.

Villa Dalmine: Luego del empate frente a Quilmes, el técnico Leonardi mantuvo una charla con los dirigentes, que le ratificaron la confianza. Alfredo Letanú será sancionado esta noche por el Tribunal de Penas, pero todavía no se sabe quién será el reemplazante. Fernández, tiene un fuerte golpe en la pierna derecha; no entrenó lunes y martes.

EL COCINERO DE PLATENSE

SANTIAGO, Chile, 2 (AP).— El seleccionado chileno goleó 5-0 al equipo argentino Platense en un encuentro jugado anoche en el estadio nacional, de esta ciudad.

El primer tiempo finalizó 1-0, gol del puntero Herrera. En el segundo período marcaron Caszely a los 17 minutos, Neira a los 28 y 45 y Valenzuela a los 39.

En la primera etapa, Platense fue un rival difícil para Chile. Hasta el momento en que Herrera abrió la cuenta, luego de una jugada personal del centrodelantero Caszely, el cuadro argentino había llevado las mejores cargas y había obligado al arquero chileno Osben a intervenir en varias oportunidades.

En el segundo período, Platense se desdibujó totalmente y los cambios que introdujo el entrenador Vladislao Cap no lograron impedir la goleada.

● **LOS EQUIPOS**

CHILE: Osben, Garrido, Valenzuela, Osvaldo Vargas, Escobar (Galindo), Bonvallet, Dubo, Rojas, (Neira), Herrera, Caszely (Juvenal Vargas) y Moscoso.

Platense: Tocalli, Cortés, Papandrea, Guyón (Sánchez), Correa, Picerni (Viscovich), Magalhaes, Gómez (Ansarda), Bóveda (Cincunegui), Oviedo y Scotta.

● **ENTRADAS**

El comité organizador del Campeonato Mundial de Fútbol España '82, dio a conocer el precio de las entradas. Resta aguardar ahora la aprobación de la FIFA. El cotejo de inauguración y la final oscilan entre 3.800 y 8.000 pesetas, para las semifinales entre 3.500 y 7.000 pesetas mientras que para las eliminatorias estará entre 900 y 300 pesetas. Los menores de 15 años gozarán de precios modestísimos.

TAPADOS GRAN MODA ..... $ 599.000
POLLERAS VARIADAS ..... $ 79.900
PULLOVERS PURA LANA ..... $ 59.900
VESTIDOS GRAN MODA ..... $ 179.000
CAMPERAS SUPER MODERNAS ..... $ 159.000
CALZADO MUY FINO ..... $ 149.000
CAMISAS DE ACTUALIDAD ..... $ 99.900
TAMBIEN TALLES ESPECIALES Y FUTURA MAMA
tienda VENUS
LYNCH 3955 esq. Av. Sáenz 1100

Millonada por Paolo

VICENZA, Italia, 2 (ANSA-AP).— El prestigioso equipo de primera división Juventus de Turín acordó pagar la cifra record para Italia de 4.000 millones de liras (cuatro millones de dólares) por los servicios de Paolo Rossi, a quien se ha prohibido jugar en Italia hasta abril de 1982 debido al sonado escándalo de arreglo de apuestas ocurrido el año pasado.

El Juventus pagará la suma en cuestión al equipo Lanerossi de esta ciudad según lo anunció el presidente del club Giussi Farina.

Farina expresó en rueda de prensa que el precio pagado por Rossi pudo haber sido mayor de no haber sido descalificado, penalidad que le fue impuesta por un "tribunal" de la Liga Nacional de Fútbol por el presunto papel desempeñado por el jugador en un escándalo de arreglo, de apuestas

El precio fijado para el traspaso de Rossi, es el mayor jamás pagado en Italia y se produce varias semanas después de que altos funcionarios de las federaciones internacionales de fútbol advirtieran que el pago de precios "locos" por los jugadores es una amenaza importante para el fútbol profesional.

● **RATON EN VIAJE**

MEXICO, 2 (AFP).— Rubén Ayala, está a punto de concretar su sueño de regresar a su país para **"terminar allí" su carrera de tantos años, según se supo aquí.**

La directiva del club Atlanta ya autorizó al jugador para que gestione su transferencia para San Lorenzo de Almagro.

● **INTERES POR FERRERO**

MADRID, 2 (ANSA).— El Sporting de Gijón pidió por el jugador argentino Enzo Ferrero 280 millones de pesetas (tres millones de dólares) al club Independiente, club que ofreció 200 millones de pesetas

ALEMANIA LE DIO OTRO PALO A NUESTRA ILUSION

Holanda-Unión Soviética, el Plato Fuerte de Mañana

Mañana se reanudará la disputa de la **IV Copa del Mundo de Hockey sobre césped**, disputándose la ronda semifinal. Los partidos más importantes son los que librarán **Holanda** (1° de la zona B), **Unión Soviética** (2° de la A) a las 13 y **Alemania** (1° de la A) con **Australia** (2° de la B) a las 16. Los ganadores jugarán por el primer y segundo puesto.

Holanda ha demostrado ser el mejor equipo del certamen, recreando un juego veloz e incisivo. Con fluidez en el traslado y la llegada. Sandra Le Poole, el "cerebro" del equipo, Josepjine Boekhorst, de gran sentido de la definición y la habilidosa Saphie Van Wheile, autora de un golazo de antología ante Austria, son sus figuras.

Unión Soviética demostró ser un equipo duro, de marca y que de contragolpe se torna peligroso. Pero cuando la "aprietan" a su volante Krasnikova pierde consistencia.

Australia es un equipo de toque, agradable para la vista y efectivo dentro del campo. Puede darle batalla a **Alemania** que en Martine Koch, Birkenfeld y Christine Roser encuentra a sus pilares.

En cotejos correspondientes del 9 al 11° puesto a las 9 jugarán **México-España** y a las 10.30 **Francia-Austria**. Del quinto al octavo puesto a las 10.30 se enfrentarán **Japón-Canadá** y a las 14.30 **Argentina-Bélgica**.

La argentina **Patricia Rajme** recibió un violento pelotazo sobre la finalización del partido, que en principio se pensó de mayor gravedad, pues pareció darle de lleno en la cara. Por suerte golpeó en su brazo y se retiró vendada de la cancha. Menos suerte tuvo la canadiense **Mary Reid**, a quien le dieron un tremendo bochazo en la cara.

Las goleadoras del torneo son **Josephine Boekhorst** de Holanda con 7, **Susan Watkins de Australia** y **Cristina Moser** de Alemania con 6, **Alejandra Gallerano** (Argentina), **Iren Hendircks** (Holanda), **Martina Koch** (Alemania) y las soviéticas **Krasnikova y Buzunova** con 5.

Ya no habrá consuelo para Argentina. Ni aún alcanzando ahora el quinto puesto. Que será un humilde paliativo, incapaz de cuidar que crezca un sentimiento de frustración. Ya no habrá consuelo, después del categórico 5-0 de Alemania, que dejó a nuestra representación al margen de la lucha por el campeonato en la IV Copa Mundial de Hockey sobre Césped.

Es cierto. Argentina no estaba para acceder al título. Después de ver Holanda y Alemania, inclusive a las australianas, había que reconocer que "Las pampitas" debían mejorar mucho, desequilibrar en base a fervor y con el clima "localista", para arribar a la final.

Pero Alemania acabó con el ensueño. Denunció todas las carencias de nuestro seleccionado. Su incoherencia táctica, su fragilidad en defensa y su falta de recursos en ataque. Fue un equipo con alma pero sin ideas. El drama de Argentina era tener la bocha en su poder, pues entonces no sabía cómo usarla. Finalmente trataba de avanzar a los ponchazos, favoreciendo el embudo formado por la defensa germana.

Alemania, que no había mostrado nada de otro mundo, que gracias a la solvencia de su arquera pudo superar a Unión Soviética, apareció con todo su potencial ante Argentina, a pesar de que no tenían nada que perder. Con una honestidad destacable salió a buscar la victoria, desmintiendo a aquellos que pensaron que jugarían a "media máquina" porque ya estaban clasificadas.

Y junto con las limitaciones del plantel, los errores en la formación del equipo agudizaron aun más las carencias. Gutiérrez fue mantenida como puntera derecha, a pesar de que nunca le pudo ganar a su marcadora y a semejanza de otros cotejos terminó siempre chocando. Médici, una volante de marca que fue pieza clave en el medio campo durante los anteriores encuentros, apareció actuando como marcadora de punta, una función que no es la suya y a la que menos se adapta por su físico. Brinnard, quien tal vez hubiera encontrado la fórmula de abrir a la defensa rival, adormeció en el banco durante casi todo el partido. Ingresó faltando dos minutos por la lesionada Rajme. Gallerano que de los laterales supo arrancar con fuerza y penetración, por ejemplo ante Francia, jugó ahogada y estática

Silke Birkenfeld, 23 años, maestra de jardín de infantes, resultó "verdugo" de Argentina con tres conquistas. Completaron **Martina Koch y Roser** de penal. De Argentina solo se computaron dos situaciones de peligro en todo el partido. Una al minuto de juego, cuando Liz eludió a la arquera Dorothea Marx y Druell salvó casi sobre la línea. Es cierto pudo cambiar la historia, pero también fue un vaso de tinta en el mar. La derrota, en definitiva favoreció a las soviéticas.

Completando la última ronda clasificatoria **Holanda** venció a **España** 3-0 **Japón** venció a **Francia** por penales 4-3 (final 1-1), **Unión Soviética a México** 6-0, **Australia a Bélgica** 2-0 y **Canadá** a Austria 2-1.

De acuerdo con estos resultados **Alemania** se adjudicó la zona A con 10 puntos, 18 goles a favor y dos en contra, segunda fue **Unión Soviética** con 6 unidades, 16 a favor y cuatro en contra, tercera **Argentina** con 6, 12 y 9, cuarto **Japón** con 3, 6 y 14, quinto **Francia** con 3, 6 y 14 y último México con 2, 4 a favor y 19 en contra.

En la zona B se impuso **Holanda** con 10, 19 goles a favor y ninguno en contra, **Australia** fue segunda con 8, 15 y 3, tercero Canadá con 6, 8 y 10, cuarto **Bélgica** con 4, 5 y 12 y quinto **España** con un punto, sin goles a favor y nueve en contra y última **Austria** con un punto, dos tantos convertidos y 15 en contra.

Ciudad, Verdadero Diablo

Ciudad de Buenos Aires superó a **Independiente** por 3-2 en cotejo correspondiente a la **Copa Helvética de Hockey** sobre patines, avanzando al tope de la tabla de posiciones.

El partido resultó agradable por las alternativas del marcador y la intensidad de las acciones. **Ciudad de Buenos Aires**, entidad organizadora del torneo contabilizó mayor fuerza en ataque y así alcanzó la victoria.

CIUDAD DE BUENOS AIRES: Rackossky, A. Stjrva, C. Stjrva, Alvarez, Castelo (FI), Echeverry y Klen.

INDEPENDIENTE: Pincillio, Aguilar, Odije, Acosta, Peralta (FI), Talavera e Hidalgo.

GOLES: C. Stjrva (2) y A. Stjrva para CBA. Aguilar y Peralta para Independiente.

Ciudad de Buenos Aires suma seis unidades, Vélez, Independiente y Harrod,s 4, Roller dos. Esta noche a partir de las 21, el **Roller de Suiza** enfrentará a **Gimnasia y Esgrima de Buenos Aires**.

● SUDAMERICANO DE BEISBOL

SANTIAGO, Chile, 2 (ANSA).— Chile derrotó a Argentina y Ecuador apabulló a Perú en la última fecha del Sudamericano Juvenil de Béisbol, mientras la Confederación de ese deporte multó a Venezuela y Colombia por negarse a participar en el evento y adelantó que Perú y Ecuador serán las próximas sedes de los torneos sudamericanos en la categoría adultos e infantiles, respectivamente.

El representativo local superó a la novena argentina por dos carreras a una. Ecuador derrotó a Perú por la amplia cifra de ocho carreras a cero. Con esta victoria, Chile queda a las puertas de la semifinal del evento internacional lo que ha despertado la expectación local.

LO ECHARON A LENDL

FRANKFORT, 2 (EFE).— El checoslovaco Ivan Lendl fue sorpresivamente derrotado por su compatriota Thomas Smid por 6-3, 3-6 y 7-5 en la segunda ronda del torneo de tenis local, válido por el circuito WCT (World Championship Tennis). Por su parte el yanqui Bob Lutz venció a su compatriota Steve Denton por 6-4 y 7-6. En otros encuentros pasaron a la tercera ronda Vitas Gerulaitis y Brian Teacher.

● WIMBLEDON

LONDRES, 2 (AFP).— Por primera vez en la historia del torneo de tenis de Wimbledon, el más prestigioso del mundo, los árbitros que dirigirán los encuentros serán sometidos a un examen, organizado por la Asociación de Arbitros, sobre césped. El examen, cuyo objetivo es mejorar la calidad de los arbitrajes, constará de una prueba sobre el código de conducta y otra sobre el reglamento.

● KIRMAYR

LINZ, Austria, 2 (EFE).— El brasileño Carlos Kirmayr, quien derrotó al checoslovaco Jiri Granat por 5-7, 6-3 y 7-5 en la primera ronda del torneo internacional de tenis local, fue eliminado en la segunda por el holandés Louk Sanders, quien le ganó 6-4, 2-6 y 6-4. Otro brasileño, Casio Motta, fue eliminado en la primera rueda por el local Peter Feigl.

En otros partidos de la segunda ronda, vencieron el yanqui Nick Saviano, el australiano Mark Edmonson y el neocelandés Chris Lewis.

El Judo en la Argentina

CARACAS, 2 (ANSA).— Dispuestos a reverdecer las viejas glorias del judo venezolano, participarán 16 atletas de ese país en el Campeonato Sudamericano de Judo (categoría juvenil) que tendrá lugar en Argentina.

Este certamen, que se efectuará del 9 al 21 de mayo próximo, es el primer compromiso internacional de este año al cual asistirán judocas venezolanos.

Seguidamente, la selección venezolana deberá participar en el Campeonato Mundial, a realizarse en Brasil en junio próximo y en el VI Torneo Copa Benito Juárez, que tendrá lugar en México el 1° y el 2 de agosto.

● PRUEBAS

Esta última competencia "reviste fundamental importancia para nuestro país, ya que los rivales, en México, pondrían de relieve la capacidad y técnica actuales de los judocas criollos" dijo el dirigente deportivo Leopoldo Correa.

Para conformar la delegación que participará en Argentina se realizarán amplias pruebas de preselección.

● "PARAGUAS" EN EL RUGBY

ASUNCION, 2 (EFE).— El seleccionado paraguayo de rugby viajará esta noche a la ciudad argentina de Rosario, donde desde el sábado próximo participará en un torneo cuadrangular internacional.

En el referido torneo tomarán parte Duendes y Universitarios, ambos conjuntos rosarinos y las selecciones de Uruguay y Paraguay. El representativo guaraní está preparándose para intervenir en el Sudamericano de este deporte a llevarse a cabo en Montevideo del 16 al 24 de mayo del presente año.

ESTAS RECEPCIONISTAS ESPERAN SU LLAMADO.

802-6001/6

802-0410/802-1230

ATC RESPONDE A TODAS SUS INQUIETUDES SOBRE PROGRAMACION.

ATC

EL ESTILO DEL FUTURO

POLACOS ACUSAN A WALESA DE ABANDONAR LA LUCHA CONTRA EL REGIMEN

VARSOVIA, 2 (EFE).— Las últimas tensiones en Polonia han causado severas controversias en el seno de los sindicatos independientes "Solidaridad" y el cambio de dos de sus dirigentes en la sesión del miércoles.

El líder sindical Lech Walesa se ha convertido en el blanco de las críticas del ala radical de su movimiento, que lo acusa de haber sido demasiado blando en las negociaciones con el gobierno sobre los enfrentamientos de la policía con afiliados a los sindicatos en la ciudad de Bydgoszcz.

La presidencia de "Solidaridad" se reunió ayer en Gdansk y aprobó el acuerdo firmado con el gobierno sobre las reivindicaciones sindicales.

En un comunicado divulgado por los sindicatos independientes, se anunció que en adelante los 41 miembros de la presidencia de "Solidaridad" participarán en las negociaciones con el gobierno.

Esta medida está dirigida evidentemente a evitar que en lo sucesivo se repitan casos parecidos al del lunes, cuando Walesa decidió por su cuenta firmar el compromiso con la delegación gubernamental, sin previa consulta con la dirección de Gdansk, según las críticas que se alzaron contra el líder obrero.

Las disputas originadas en la presidencia de "Solidaridad" a raíz de esa resolución concluyeron con la dimisión de la dirigente del grupo sindical de los astilleros Lenin de Gdansk y conductora de grúa Anna Walentynowicz, quien fue relevada de su cargo.

También el portavoz de "Solidaridad", Karol Modzelewski, conocido como militante radical, renunció a su cargo, aunque continuará presidiendo una delegación encargada de llevar a cabo las negociaciones pertinentes con el gobierno sobre el acceso de los sindicatos a los medios de comunicación.

Otro miembro de la presidencia sindical que no participará en la sesión del próximo viernes es el secretario Andrzej Celinski.

Por su parte, el gobierno aprobó el acuerdo firmado con los sindicatos, si bien algunos ministros expresaron sus reservas debido a que "Solidaridad" no había concretado suficientemente las condiciones para garantizar la estabilidad en el país.

ATENTADO Y RAZZIAS EN ESPAÑA

Hieren a un Guardia Civil y Descubren una Guarida de la ETA

PAMPLONA, 2 (ANSA).— Un guardia civil retirado resultó herido al estallar una bomba que había sido colocada en su automóvil, esta mañana aquí.

La víctima, Teodoro Jaca Goya, puso en funcionamiento su automóvil y en ese momento se produjo la explosión de la bomba que, según expertos en explosivos, había sido conectada al sistema eléctrico del vehículo.

En el hospital al que fue trasladado Jaca Goya se informó que éste sufre heridas "de consideración" en una pierna.

Este es el primer atentado que se registra desde el pasado 21 de marzo, cuando un teniente coronel fue mortalmente tiroteado al salir de una iglesia.

● **DESCUBREN UN FOCO**

MADRID, 2 (AFP).— Uno de los centros operativos más importantes de la organización terrorista vasca ETA militar fue descubierto hoy por la policía en el país vasco español, donde confiscó armas y explosivos y detuvo a cinco personas, informó aquí el mando único de la lucha antiterrorista.

Se trata de una finca denominada "Angel de la Guarda", ubicada entre Mazuela y Escoriaza, en la provincia de Guipuzcoa.

Fuentes policiales indicaron que tres de las siete toneladas de goma-2 (explosivo parecido al plástico), robadas el verano pasado cerca de Santander (norte de España), fueron depositadas en este caserío y distribuidas por su propietario, Santiago Iparaguirre, hoy en fuga.

Más de veinte comandos de la organización terrorista desfilaron por esta finca. Iparaguirre organizaba las citas entre los comandos y los conducía al lugar de los atentados, precisaron las fuentes.

La esposa de Iparaguirre y sus cuatro hijos fueron detenidos. La hija mayor de la familia era novia de un miembro de ETA militar, muerto el domingo en Vitoria (Alava), en el curso de un tiroteo con la policía.

Las fuerzas del orden confiscaron en el caserío setenta kilos de explosivos, varias armas, 80 matrículas de automóvil y diversos materiales.

● **LOS TEMAS DEL DIA**

MADRID, 2 (EFE).— Ante la promulgación de las nuevas medidas antiterroristas dictadas por el gobierno español, varias fueron las reacciones que se dieron en distintos niveles de la sociedad española.

Estas medidas, las cuales se concretan en la participación de las fuerzas armadas en la lucha antiterrorista en cuanto a vigilancia de fronteras, abarcan también la vigilancia de aeropuertos, fábricas e instalaciones de propiedad militar.

Asimismo, se reforzó la presencia de la guardia civil (policía rural) en el país vasco y se creó un mando único antiterrorista en el Ministerio español del Interior.

Como consecuencia de todo ello, hasta un total de 2.000 soldados pueden ser destinados a la frontera con Francia, en la provincia de Navarra.

SIP: Denuncia Insurgencias

ST. PHILIP, Barbados, 2 (UPI).— Participantes en un panel sobre la turbulencia en los países del istmo celebrado anoche en la asamblea de la Sociedad Interamericana de Prensa dijeron que, aparte de la guerra en El Salvador, existe peligro de nuevos conflictos armados en Nicaragua y en casi todas las otras repúblicas de centroamérica.

"Centroamérica es el eslabón más débil de toda la cadena de las Américas", declaró Rodrigo Madrigal, de la nación de San José de Costa Rica.

Madrigal apeló a la ayuda de los países hermanos "para romper el círculo vicioso de cuatro siglos de subdesarrollo y de la violencia".

Pedro Joaquín Chamorro Barrios, de la prensa de Managua, dijo que "cualquier cosa puede pasar en Nicaragua", aun después del triunfo de la revolución sandinista.

"Otros países vecinos ven en una Nicaragua marxista una amenaza para su seguridad nacional y, además, internamente hay descontento porque los sandinistas piensan quedarse en el poder para siempre, ya que se creen dueños de la voluntad popular", declaró Chamorro, hijo del director de la prensa asesinado durante la dictadura somocista.

Italia Contra el Terrorismo

BOGOTA, 2 (EFE).— El presidente de Italia, Sandro Pertini, propuso en esta capital la creación de un frente unido contra el terrorismo, subrayando que ese fenómeno no es exclusivo de su país.

Tras una entrevista con su colega colombiano, Julio César Turbay Ayala, Pertini, quien llegó ayer a Bogotá, dijo que en su país la subversión ha causado graves estragos, pero que en otros países también existe el "látigo del terrorismo".

"Sabemos que el terrorismo es un mal, es un problema y una enfermedad que nos aflige a todos en este momento. En Colombia también existe ese problema

Bomba a Embajada Yanqui

FRACASO OTRO ATENTADO CONTRA LOS EE.UU. EN EL SALVADOR

SAN SALVADOR, 2 (UPI).— Presuntos rebeldes izquierdistas atacaron con lanzagranadas la embajada estadounidense desde un camión en marcha, pero fallaron el intento, dijeron las autoridades.

Ningún grupo extremista se atribuyó el atentado de ayer, el sexto desde setiembre y el quinto de este año.

Un soldado salvadoreño que acudió a la embajada a investigar el hecho dijo que varios atacantes dispararon dos veces desde un camión en marcha con un lanzagranadas de fabricación china, pero erraron.

● **DESDE UNO DE LOS FLANCOS**

"El ataque procedió desde el flanco occidental de la embajada y debido a que fue lanzado desde un vehículo en marcha (los atacantes) erraron su objetivo", dijo el soldado.

Las autoridades presumieron que el ataque, perpetrado desde unos 30 metros, fue obra de izquierdistas, debido a su similitud con ataques anteriores.

Observadores indicaron que las izquierdistas Fuerzas Populares de Liberación lanzaron quizá el ataque para conmemorar su undécimo aniversario.

Las FPL, uno de los cinco grupos izquierdistas que lucha contra la Junta, se atribuyó el atentado del 25 de marzo contra la misión.

Por otra parte, funcionarios canadienses dijeron que una bióloga marina de Canadá, que trabajaba en El Salvador, fue arrestada bajo sospecha de "colaborar" con los guerrilleros, aunque probablemente sería liberada pronto.

La embajada estadounidense, que atiende el caso porque Canadá no tiene representación en El Salvador, dijo en un comunicado que Monique Gauthier, de 35 años, fue detenida el 31 de marzo por la policía.

En Ottawa, la vocero del Ministerio de Relaciones Exteriores, R. Dodd, dijo que la señorita Gauthier "fue detenida y acusada de ser sospechosa de colaborar con las fuerzas revolucionarias".

Sin embargo, la policía negó que la mujer estuviese detenida y dijo que varios desconocidos la secuestraron.

DINERO DE DROGA BOLIVIANA PARA SUBVERSION IZQUIERDISTA EUROPEA

LA PAZ, 2 (EFE).— El ministro de Relaciones Exteriores de Bolivia subrayó que el grupo terrorista "Brigadas Rojas", de Italia, trabaja con fondos cuyo origen es la cocaína boliviana, informó ayer Bo Hi Park, presidente de la organización anticomunista "Causa Internacional".

Park afirmó que el gobierno de Bolivia posee suficientes respaldos legales para probar que el comunismo internacional utilizaba fondos generados por el narcotráfico en Bolivia para solventar la acción del grupo ultraizquierdista "Brigadas Rojas".

El ex militar surcoreano anotó que el canciller de la república, Mario Rolón Anaya, le hizo conocer esa situación durante la entrevista que sostuvieron.

Bo Hi Park realiza una gira por varios países latinoamericanos para hacer conocer los objetivos de su organización.

● **CRISIS MINISTERIAL**

LA PAZ, 2 (EFE).— La junta militar de Bolivia dejó entrever la posibilidad de una crisis ministerial con el objeto de reestructurar los organismos de seguridad del Estado.

El jefe del gobierno castrense, general Luis García Meza, subrayó que su régimen está interesado en conformar un aparato de seguridad política que responda a los lineamientos de la política interna que se ha proyectado para los próximos años.

Anotó que en el reajuste se prevé el cambio del actual ministro del Interior, general Celso Torrelio.

RUSIA: REBELION EN MANICOMIO

LONDRES, 2 (EFE).— Un grupo de enfermos del hospital siquiátrico de Chernyakhovsk, cerca de la ciudad soviética de Kaliningrado, tomaron como rehenes a médicos y personal del centro en una revuelta que tuvo lugar el pasado mes de enero, informó hoy, jueves, el "Financial Times" de Londres.

Según el corresponsal del citado periódico el amotinamiento fue iniciado después de que los enfermos allí recluídos fueran tratados con sobredosis de medicamentos que modificaron su comportamiento.

El "Financial Times" indica que este hospital es una de las 15 prisiones siquiátricas con que cuenta la Unión Soviética. Está situado en la antigua Prusia oriental y allí se encuentran internados prisioneros políticos disidentes como el general Pyotr Grigorenko que fue internado a comienzo de los años '70.

TAILANDIA: ¿BAÑO DE SANGRE?

BANGKOK, 2 (EFE).— **El derrocado primer ministro tailandés, Prem Tinsulanonda, dio a los protagonistas del golpe de Estado un nuevo plazo para rendirse, y el jefe de los golpistas, general Sant Chitpatima, advirtió que cualquier intento de recuperar Bagkok por la fuerza conduciría a un baño de sangre.**

Apenas 24 horas después de que el comité revolucionario se instalara en el gobierno y el general Prem huyera de la capital tailandesa, la situación parece haberse invertido, y lo que en un principio se presentaba como un simple cambio en el gobierno militar amenaza hoy con llevar a Tailandia al borde de la guerra civil.

Mientras se escuchaban esta mañana en la capital los primeros disparos aislados, y dos "Phantom" de las fuerzas aéreas, leales a Prem, sobrevolaban las zonas céntricas, columnas de tanques y carros blindados partían desde el cuartel general del comité revolucionario para tomar posiciones en lugares estratégicos de la capital y en las carreteras de acceso, y oficiales de las fuerzas aéreas acordonaron el sector militar del aeropuerto internacional de Don Huang, a unos 25 kilómetros de Bangkok.

El general Prem Tinsulanonda, que se refugió en una base militar de Korat, a unos 250 kilómetros al noreste de Bangkok, difundió esta mañana un llamamiento a través de las emisoras de radio leales, en el que advierte a la población de la capital de que permanezca en sus domicilio, evite transitar por las calles y plazas de la ciudad y no acuda sobre todo a la reunión que el comité revolucionario convocó para las 17 de esta tarde (10 GMT).

Prem ordenó a sus tropas detener su avance sobre Bangkok a unos cien kilómetros al norte de la capital para dar tiempo a los militares rebeldes a rendirse.

LANDORA Y CAR BEBE, LAS FIGURAS

Junto a las tablas, se juega todo su resto el World's Ball del aprendiz Giannino. Quiso arruinarle la tarde Munich, llegó la hora de los fustazos y a la lona.

¡.....y llovió! Muy de San Isidro la cosa; un público ya demasiado acostumbrado a "dejar correr" las reuniones norteñas bajo la lluvia pero, igual, dándole su apoyo a las de ayer. Casi 150.000 aficionados mencionan las cifras oficiales, en el rubro pesos fueron 5.384.191.000 casi dos millones de los "verdes" nuevos. Y emociones al mil por mil a partir del momento en que Young Rose y el gran trabajo de Natalio Mezzotero pusieron la piedra fundamental, pasando por la "taureada" de World's Ball sobre Munich y llegando hasta esa novena carrera que, por estructura y rivales, se convertía en el imán. Che Miem no se pudo tutear con el éxito, al favorito se le acabó el curro cuando entró a darse cuenta de que estaba pisando un terreno bastante imperfecto por la lluvia. Y para alguno tenía que ser la plata.....

Car Bebe se la llevó con una comodidad pasmosa. El viejo batallador platense no tuvo inconvenientes en tirarle 2½ cuerpos a los citados, —fueron a depositarse cinco cifras en las pizarras y los 2'3"50 del reloj— ofreciendo la superioridad abrumadora del que especuló en la primera mitad con una colocación en el fondo, "trabajando" a favor de la matanza de adelante. Muy astuto, el platense Roberto Cabrera lo fue poniendo en los comienzos de la recta y, de mayor a menor, fue una tromba en los 300. A todo esto, el que trató de venir "currando" en el fondo del lote se quedó corto en su aparición llevándose la plata de la mayoría. Sin pena ni gloria.

Otra nota destacada la dio **Landora**, porque en uno de los mejores registros de la tarde (56"46) anotó otra para su haber. Y ésta si fue "con Penna y con gloria" porque Carlos Giussi la atropelló con lo justo desde la mitad del lote. Y pagó las culpas Caprice, superada "arriba" por una aplanadora.

Así pasó otra tarde más en el "imperio de la trifecta". San Isidro sigue sin contar con el auspicio del tiempo, pero a la hora del balance hay una cabal demostración de que el público ha superado cualquier problema de clima.

Quiere emociones y allá..... ¡se la dan y no justamente en pequeñas dosis!

MADRUGAR ES LA CONSIGNA

Reina Real y Propicio Harán Show

Mañana puede ser "día violento" en el reloj palermitano. Porque se anuncian los ensayos de dos cosas serias y habrá que estar atentos para ver su desplazamiento en las agujas. Del Bosque traerán a Reina Real lista a "conocer el paño" donde buscará la gloria del Internacional corto, con esa brillante campaña en los eucaliptus. Y Ferro dará una partida sobre el kilómetro a Propicio, para tomarle el pulso con vistas a la corrida formal del "Carlos Pellegrini".

● ¿SERA SANGUINETTI EL JOCKEY?

La idea de los allegados al hijo de Dorileo, es que **Vilmar Sanguinetti** lo conduzca en su ensayo. Pero hasta el momento, el "Topo" no tiene el alta del médico como corolario del golpe sufrido en los partidores el domingo último. Hoy habrá una nueva revisación y a partir de allí, no solo se podrá establecer si puede ensayar al del "Abolengo",

● JARA Y MAS INFORMACIONES

Esta mañana, CRONICA tuvo oportunidad de hablar largo y tendido con **Eduardo Jara**. El hombre —tal como lo anticipáramos la semana anterior— está trabajando con todo, tiene los diez puntos en su estado y en cualquier momento...

● Luis Crosatto no tiene en cuenta el pobre papel cumplido por **Sundae** en su reciente actuación, ya que el Dancing Moss no acusa problemas en su preparación y se anda moviendo de firme. Estará en el Internacional millero.

● ENSAYOS DE SAN ISIDRO

(Pista de arena, normal)

TASMANIAN, O.Zapata, 800 en 47" con 11"3/5 de final, de los 1.000 a los 200 (muy buena partida); DR. RAY, M.Sarati, 1.000 a entera voluntad en 1'4"3/5 con 12" de final; BRILLIANT, O.Zapata, 800 del opuesto y cómoda en 50"3/5; CHAMBELAN, O.Cosenza, 600 suave en 37"3/5; EXACTLY CONDOR, A.Giannino, 800 a entera voluntad en 53"; HER SOIR, J.Figueroa, 700 en 43"2/5; MACROCONDOR, J.Aguirre, 700 en 42"1/5

● ENSAYOS DEL ARGENTINO

(Pista auxiliar, húmeda)

EL FEROZ, M.Mercau, 700 en 43"2/5;

(De los partidores)

EL JURISTA, H.Castro, 500 en 30"2/5; CARAPE, R.Ausili, 500 a entera voluntad en 31"2/5; NOVEL KING, P.Sahagian, 500 en 30"3/5.

HIPODROMO DE LA PLATA

COMPETIDORES Y MONTAS PARA EL DOMINGO

1ª CARRERA — A las 15.15
Pr. Glycina - 1.400 Mts.
(Comienza Apuesta Doble)
1 Chocolatita, 57, J.Tocci
2 B. Tanguera 57, O.Aguirre
3 Cherie 57, R.Cabrera
4 Maleza 54, A.Narro
5 Corona Quick 57, T.Zanucolli
6 La Valse 57, H.Olivera
7 Pumysa 57, A.Galtán Dassie
8 Ubi 57, J.Cepeda
9 Cachileta 57, L.Fernández

2ª CARRERA — A las 15.50
Pr. Junior Sun - 2.000 Mts.
(Finaliza Apuesta Doble)
1 Yasmin 56, A.Valenti
2 Perejila 56, J.Burgois
3 Franchesca 56, M.Rodriguez
4 Dilatadora 56, J.Cepeda
5 Roqueblonde 56, O.Frávega
6 Mimisante 56, A.Ferreras
7 Vim 56, V.Sabin

3ª CARRERA — A las 16.35
Pr. Gontran - 1.400 Mts.
(Comienza 1ª Apuesta Doble Extra)
1 Loco Bravo 57, M.Ledesma
2 Cricri 57, M.García
3 El Ventanal 57, M.Rodriguez
4 Guaminense 57, E.Martinez
5 Polination 57, N.Cañete
6 Camameyi 57, J.Burgois
7 Enjoy Man 57, R.Medina
8 Merceditas 54, J.Azamor
9 Palo Erraо 57, J.Vaira
10 Catling 57, J.Sanchez

4ª CARRERA — A las 17.10
Pr. Statu Quo - 1.100 Mts.
(Finaliza 1ª Apuesta Doble Extra)
1 Triunfado 55, C.Cáceres
2 El Proverbio 55, R.Fernández
3 Mister Espía 55, H.Prieto
4 All Red 55, L.Triviño
5 Ribaldo 55, C.Sanguinetti
6 Appiano 55, H.Capano
7 Mister Yeye 55, R.Ballaccomo

5ª CARRERA — A las 17.55
Pr. The Tetrarch - 2.000 Mts.
(Comienza 2ª Apuesta Doble)
1 Blevio 57, E.Castaño
2 Sipassión 54, O.Mansilla
3 Papo Raff 57, E.Martinez
4 Niño Facundo 51, M.García
5 Loco Hidalgo 57, C.Cáceres
6 No Rie 55, M.Sandoval
7 Marcao 52, N.Nuñez
8 Sin Dolor 54, H.Prieto
9 Kebir 52, H.Olivera
10 Viejo Rincón 54, O.Frávega
11 Ocean Sun 52, J.Godoy

6ª CARRERA — A las 18.40
Clásico Wilfredo Latham - 1.100 Mts.
(Finaliza 2ª Apuesta Doble Extra)
1 New Colt 57, J.Igarategui
2 Angelote Real 57, L.Triviño
3 Excelsior 57, J.Borda
4 Macaco 57, E.Martinez
5 Machado 55, A.Sandoval
6 Steve Forni 55, L.Alzamora
7 Dog Red 55, J.Fernández
8 Francis Trial 55, C.Caceres

7ª CARRERA — A las 19.30
Pr. Seram - 1.100 Mts.
(Comienza 3ª Apuesta Doble Extra)
1 Gloria Virginia 56, A.Valenti
2 Tan Chismosa 56, M.Cañedo
3 Corinthians 56, L.Triviño
4 Telfusa 56, N.Cañete
5 Bunsenita 56, M.García
6 Eslavita 56, H.Prieto
7 Charona 56, D.Hernández
8 Aruba 56, XX
9 Ona Bluff 56, M.Arias
10 Keyhole 56, O.González
11 Bellaglass 56, M.Planas
12 Che Loca 56, J.Borda
13 Ami 56, R.Rossi
14 Digit 56, O.Zapata

8ª CARRERA — A las 20.20
Pr. Gold Sun - 1.600 Mts.
(Finaliza 3ª Apuesta Doble Extra)
1 Tahuilco 56, M.Cañedo
2 Storm Pub 56, L.Alzamora
3 Francis Drake 56, R.Comas
4 Smart Man 56, J.Fernández
5 Mi Mazorquero 56, O.González
6 Con Diego 56, E.Martinez
7 Irish Horn 56, G.Retorto
8 Riskito 56, V.Aguirre
9 Veredes 56, N.Schneider
10 Cloromiro 56, C.Cáceres
11 Fray-Salteño 53, S.Videla

9ª carrera — a las 21.10
Pr. Guatan - 1.200 Mts.
(Comienza 4ª Apuesta Doble Extra)
1 Romfuo 55, N.Dragisich
2 Rio Po 55, M.Ledesma
3 Khohay 55, D.Verón
4 Don Corleone 55, L.Alzamora
5 Pirigua 55, J.Mansilla
6 Mordore 55, L.Romero
7 Caucho 55, R.Fernández
8 Le Petit Nieve 55, D.Aguirre
9 Black Gnat 55, C.Cáceres
10 Courance 55, L.Triviño
11 Hard Castle 55, E.Rosales
12 Hay Feo 55, R.Cabrera
13 Sin Ruedo 55, H.Prieto
14 Modelador 55, R.Ballaccomo
15 Abundante 55, J.Corso
16 Chirolazo 55, D.Dominguez
17 Sin Comentario 55, J.Burgois
18 Baño Tibio 55, O.González

10ª CARRERA — A las 22.00
Pr. Vivaracho - 1.200 Mts.
(Finaliza 4ª Apuesta Doble Extra)
1 Regulo 57, H.Tocci
2 Necul 57, M.García
3 Chado 57, C.Agüero
4 Siline 57, C.Miguez
5 Sin Recuerdo 57, D.Hernández
6 Beau Gars 57, O.Frávega
7 Fegan 57, R.Buonocore
8 A Sky 57, J.Godoy
9 Siclomacho 57, H.Granea
10 Makindu 57, J.Ublich
11 Chimiray 57, V.Aguirre
12 Con Agraz 57, H.Prieto
13 Tsavo 57, J.Oural
14 Niño Hippy 57, D.Dominguez
15 Montecatini 57, H.Artigas
16 Sin Romance 57, A.Tarraño
17 El Nevado 57, C.Cáceres
18 Happy Escort 57, R.Fernández

CONDA, MISTERIOSA

Cuando nada lo hacía prever, dieron la cancha grande (pesada) del Bosque que para que ensaye Conda. Los cronometristas vieron "un pedazo", su cuidador dio la justa: 1'41"3/5. Realmente, un "corridón".

¡Cuando me Entrés a Fallar!

"Renuncio" tempranero del totalizador en la jornada sanisidrense de la víspera. En la prueba inicial tuvieron que redoblar sus esfuerzos los técnicos porque se detectó una falla anunciada por los altavoces. Pero el misterioso cableci to cortado no aparecía y el "operativo arreglo" atrasó veinte minutos la iniciación del programa. En un momento dado, todo se normalizó pero arrastrando la citada demora que luego se achicó... ¡pero no mucho! Lamentablemente, no es la primera vez que sucede. A estar alertas...

LAVEDETTE BLUFF

El propietario de la rendidora **Lavedette Bluff** quiere dejar perfectamente establecido que la reciente defección se debió pura y exclusivamente al terreno pesado. No pasará mucho en encontrar desquite.

MAÑANA VUELVEN SACO Y CORBATA

Se acabó la ropa sport en la tribuna oficial de Palermo. Desde mañana, el saco y corbata vuelven a tener vigencia de acuerdo con las disposiciones dadas a conocer ayer por las autoridades. Pero no todo es problema de ropa: hubo sanciones. Diez reuniones a **Carlos Gómez** porque lo de Sol Sun dejó olor a "chamuscado"; dos a **Héctor Artigas** por uso indebido del látigo; igual número a **Omar Ilarione** por no ser veraz en sus declaraciones.

VILLARES

Se Quedará sin Internacional

Sensible baja en el Internacional de la corta que dará marco a las jornadas del "Carlos Pellegrini". Justo cuando era esperado su enfrentamiento con Osorno, Reina Real, los cracks extranjeros y toda la nómina de rivales temibles, **Villares** acusó un problema bastante serio en su preparación. Dolorido en las paletas, el descendiente de Lustily fue puesto bajo la atención del veterinario que diagnosticó un "parate" en el entrenamiento.

● UN MES EN EL BOX

No es para desesperar, pero tampoco para apurar en el training al superveloz de tantas hazañas, que tiene para un mes de box. Recién a partir de ese momento intensificará su training con vistas a una reprise. Por ahora, el Internacional "se le fue de las patas".

HIPODROMO ARGENTINO

COMPETIDORES Y MONTAS PARA EL SABADO

1ª. CARRERA — A las 15.00
Pr. PILLITO 1.000 Mts.
(Com. la 1ª Ap. Triple)
1 Mascarú 57, I. Vilte
2 Cuarteador 57, M.Zanuccoli
3 El Forâneo 57, L.Flores
4 India Cua 57, W.Blanco
5 Sioe Line 57, G.Retorto
6 Tank Can 57, M.Esquivel
7 Real Brujo 57, L.Zárate
8 Carroquín 57, R.Latorre
9 Eurredes 57, H.Castro
10 Con Oro 57, A.Luna
11 Run Macaco 57, C.Flores
12 Devilish 57, J.Batruni
13 Subte 57, J.Leske

2ª. CARRERA — A las 15.30
Pr. PELO DE ORO 1.000 Mts.
1 Safety Rama 53, M.Abregú
2 Crimonóloga 51, R.Rossi
3 Resistance 58, V.Sanguinetti
4 Queen 48½, H.Castro
5 Soy Chica 62, R.Laitán
6 Birsach 53, R.Barrueco

3ª. CARRERA — A las 16.10
Pr. FLOREAL 1.400 Mts.
(Final. la 1ª. Ap. Triple)
1 Tamal 55, J.Borda
2 Costelle 55, I.Gorrais
3 Yucante 55, M.Cañedo
4 Colorado Field 55, D.Torrilla
5 Gran Canciller 55, R.Desvard
6 El Expreso 55, J.Repiso
7 American Press 55, E.Liceri
8 El Bebedero 55, M. Mercau
9 Ruador 55, L.Zárate
10 Mister Luis 55, J.Martín
11 Con Viento 55, R.Zalazar
12 Soplado 55, M.Sarati

4ª CARRERA — A las 16.45
Pr. PIMIENTO 1.400 Mts.
(Com. la 2ª. Ap. Triple)
1 Alzar 56, H.Barrera
2 Arbusto 56, x.x
3 El Feroz 56, M.Mercau
4 Run Snow 56, J.Valdivieso
5 Lhorman 56, R.Ausili
6 Vasily 56, I.Vilte
7 Gran Teo 56, P.Sahagian
8 Juan el Liso 56, H.Silva
9 Gran Despliegue 56, A.Etchart
10 Pingo Tarro 56, R. Galboso
11 Tamanaco 56, C.H.Gómez
12 Entonado 56, O.Cosenza
13 (Flandre 56, M.Sarati
14 (Apero 56, A.Sanchez

5ª. CARRERA — A las 17.30
Pr. ORINOCO 1.000 Mts.
1 Kuwait 57, R.Moli
2 Correcamino 57, G.Retorto
3 Hotelito 57, J.Srur
4 Carolito 57, P.Aranda
5 Nadepark 57, R.Galloso
6 Hewick 54, M.Planas
7 El Arlequín 57, A.Luna
8 El Jurista 57, H.Castro

6ª. CARRERA — A las 18.00
Pr. FLOTANDO 1.400 Mts.
(Final. la 2ª. Ap. Triple)
1 Macro Cóndor 55, J.Aguirre
2 Vaticano 55, V.Sanguinetti
3 Con King 55, M. Mercau
4 Sellont 55, L. Triviño
5 Pez Piloto 55, M.Lezcano
6 Bienreal 55, O.Mansilla
7 Wizzo 55, R.Laitán
8 Sistemático 55, J.Jarcovsky
9 Obdulio 55, A.Ferreras
10 Silenciante 55, O.Zapata
11 Iro 55, L.Zárate
12 Snow Amour 55, O.Tévez

7ª. CARRERA — A las 18.40
Pr. REMANSO 1.600 Mts.
(Com. la 1ª. Ap. Doble)
1 Con Parnate 57, L.Triviño
2 Puntal 57, O.Dominguez
3 El Cantinero 57, J.Gallardo
4 Rommel 57, M.Sarati
5 Adonde 57, O.Ayude
6 First Fighter 57, H.Artigas
7 Le Splendid 57, R.Ricoy
8 Loco Gatti 57, R.Moli

8ª. CARRERA — A las 19.20
Pr. FORMOSA 2.000 Mts.
1 Benthos 53½, O.Labanca
2 Los Hermanos 50½, P.Molina
3 Dromba 57, R.Laitán
4 Prestbury 52½, M.Cañedo
5 Tenia Otoñal 54½, P.Sahagian
6 Cerro Indio 53½, V.Centeno
7 Very Well 51, H.Costantino
8 Restaurador 52, M.Escagües
9 La Lilita 48, H.Guias
10 Pampa 55½, L.Triviño

9ª. CARRERA — A las 20.5
Pr. VACACION 1.000 Mts.
(Com. la Ap. Dob. Extra)
1 Stall Glory 56, V.Centeno
2 Espérame 56, P.Sahagian
3 Pina Sola 56, J.Batruni
4 Betsy 56, H.Costantino
5 Miss Brea 56, J.Palacios
6 Demi Melody 56, J.Ublich
7 Alabanza 56, R.Siniani
8 Embaucadora 56, V.Sanguinetti
9 Salteni 56, J.H.Figueroa
10 Rull Par 56, R.Moli
11 Rosa Gris 56, C.Bertoldi
12 La Tandilera 56, I.Gorrais
13 Benissima Yun 56, E.Liborio
14 Gaucha Alarde 56, J.Nuñez
15 Flotilla 56, O.Zapata
16 Brignac 56, E.Liceri
17 Keturca 56, L.Flores

10ª. CARRERA — A las 20.5t
Pr. BACAN 1.400 Mts.
1 Adrián Jones 57, M.Sarati
2 El Exito 54, M.Lezcano
3 Nazareno Cruz 51½, J.Vaira
4 Arizona Boy 53, I.Vilte
5 Shire 61, R.Moli
6 Pau 51½, H.Blanco
7 Efod 51½, O.Dominguez
8 Madrigante 56, O.Zapata
9 Sonrojada 48, S.Criado
10 Auditor 59, V.Sanguinetti
11 Map Adobo 58½, R.Galloso

INDEXARON LAS TRIPLES

Exactly Cóndor, por fuera, "plancha" a Blaye en uno de sus triunfos palermitanos. Está para repetir.

Palermo arranco la semana anterior con la Apuesta Triple y fue bastante exitoso el margen. Por eso, al organizar el programa de mañana, no dudaron en "indexarla" y las seis primeras pruebas estarán regidas por el cambio de vales, el enganche, la averiguación. Serán dos con el mismo vale de $ 10.000, quedando para los cotejos finales una doble de $ 20.000.

Pero ni eso aumenta el brillo de un programa "tan triste como Pernía"... Ocho carreras donde el lote máximo acusa —borrados mediante— dieciséis nombres, sin clásico y con la base de un "Especial" sobre 1.800 metros, limitados los

Palermo es Triste . . .

kilos entre 62 y 48, seguramente no entrará en la historia de nuestro turf. Pero igual, vamos a considerarlo. Comenzando con **Exactly Condor**, que viene de bailar un ritmo bravo en el césped frente a La Bettina. Así y todo, rescató un 4º en 2'18"29, como para pensar que en el retorno a la arena donde tropezó con la evolución de Cupe Quick y la escoltó a 1½ cuerpo en 2'6" o donde demolió a Blaye en 2'6", tiene las puertas del desquite abiertas de par en par. Además, son solo 52 kilos y la conducción de Sanguinetti.

Obviamente, no está sola. Por el lado de Juan C. Garcilazo, las pretensiones con **Brilliant** acusan la firmeza que le da el reloj o la búsqueda incesante de desquite a un 4º de Conda, nada menos que en 1'34"01. Recuperación de dos resultados más o menos flojos.

Frente a esa dupla, es capaz **Lumiere** de aprovechar los 51½ kilos y "achatarlas" (la corre Centeno) ya que si bien la mendocina entró 3ª de Cupe Quick, bastante lejos de Exactly Condor como para pensar que pueda revertir el marcador, varían los kilos. Y su repunte en el reloj se hace notorio.

PRONOSTICOS DE NUESTROS CRONOMETRISTAS Y DE PUBLICACIONES

Nombre	1ª Carrera	2ª Carrera	3ª Carrera	4ª Carrera	5ª Carrera	6ª Carrera	7ª Carrera	8ª Carrera
CRONICA	Baroness	Empellón	Riviere	Insurgencia	P.Look	Silvestre	E.Cóndor	G.Pet
D'Arezzo	Baroness	Rindall	Riviere	Insurgencia	P.Look	Esmeril	E.Cóndor	Frontal
May	Baroness	Empellón	Riviere	Insurgencia	P.Look	Esmeril	Brillant	G.Pet
Américo	Baroness	Empellón	Aricina	Twinsy	P.Look	R.Good	Brillant	Viarvo
Argañaraz	Nanoe	G.Blue	Riviere	Twinsy	Con Oro	Esmeril	Brillant	Biochi
Palermo	Baroness	Empellón	Riviere	Insurgencia	P.Look	Esmeril	E.Cóndor	G.Pet

PROGRAMA COMPLETO PARA MAÑANA EN EL HIPODROMO ARGENTINO

1ª CARRERA — Pr. JAPONICA (comienza 1ª apuesta triple: $ 10.000) - 1.000 Mts. — A las 18

(APUESTAS A GANADOR, PLACE Y LLAVES)

4 ULT. PERF.				ANOTADOS	JOCKEY	e/k.	PADRE-MADRE	CUIDADOR	ULTIMA ACTUACION	JOCKEY	Kl.	COTIZACIONES			Tiempo	Hip. Pta.	Fecha
0S	—	—	—	1 LYDD	M.Mercau-3	2/55	Loro Viejo-L. Princess	C.Cosentino	7ª a 13 cpos. de Westehue 55	O.Miño	55	645	en	97.288	1'1/5	S.I.n.	15/3/81
6L	—	—	—	2 LOGGETTA	R.Fernández	2/55	Kasteel-La Fenice	R.Yalet	6ª a 8 cpos. de Macanera 55	V.Sabín	55	6.455	en	38.728	1' 3"	L.P.p.	14/3/81
0A	—	—	—	3 AH LA MAZORQUERA	R.Ricoy-2	2/55	Ahasergh-G. Queen	M.Menéndez	11ª a vs. cpos. de Aventurita 55	J.Valdivieso	55	147	en	23.554	55"2/5	Arg.n.	20/12/80
2L	4L	—	—	4 NANOE	J.Burgois-3	2/55	Ovid-Yviste	L.Parisi	2ª a 4 cpos. de Ataderas 55	S.Burgois	55	4.821	en	51.844	1' 9"	L.P.n.	26/3/81
—	—	—	—	5 ARGENTA PAP	O.Cosenza	2/55	Pappe II-Calumet	J.Figueras	Debuta	——		——		——	——	——	——
0S	—	—	—	6 PARADIGMATICA	A.Ramos-2	2/55	Dalry-Gulf-Para	O.Ojeda	9ª a vs. cpos. de P.Seña 55	R.Ferreira	55	11.576	en	151.546	56"	S.I.n.	14/2/81
6S	—	—	—	7 TRUMBERA	J.Valdivieso	2/55	True Vit-Rumberita	J.Lema	6ª a 7 cpos. de Westehue 55	M.Bertorini	55	6.928	en	97.288	1' 1/5	S.I.n.	15/3/81
—	—	—	—	8 SO CHARMING	J.Abregú	2/55	Tan Pronto-E. Charming	D.Pascual	Debuta	——		——		——	——	——	——
—	—	—	—	9 HARD SINNER	R.Desvard-3	2/55	Hard Fighter-Sin Pegar	A.Cordasco	Debuta	——		——		——	——	——	——
—	—	—	—	10 LORRAINE	A.Etchart	2/55	Laramie Trail-Elaine	A.Haim	Debuta	——		——		——	——	——	——
0A	—	—	—	11 EVERYDAY	R.Laitán	2/55	Ecuánime-Vincinity	J.Machado	8ª a 14 cpos. de De Bland 55	R.Laitán	55	5.582	en	67.883	1' 4"	ARg.n.	8/3/81
—	—	—	—	12 BARONESS	V.Sanguinetti	2/55	Liloy-Barbarella	E.Ferro	Debuta	——		——		——	——	——	——

Candid.: BARONESS (12) — *Enem.: So Charming (8)* — *Sport: Argenta Pap (5)*

Llave Nº 1: 1 Lydd, 7 Trumbera — Llave Nº 2: 2 Loggetta, 12 Baroness — Llave Nº 3: 3 Ah la M'quera, 11 Everyday — Llave Nº 4: 4 Nanoe, 10 Lorraine — Llave Nº 5: 5 A.Pap, 9 H.Sinner — Llave Nº 6: 6 Pa'digmática, 8 So Charming

2ª CARRERA — Pr. HILL (continúa 1ª apuesta triple) - 1.600 Mts. — A las 18.30

(APUESTAS A GANADOR, LLAVES Y ENGANCHE)

0L	0L	0L	0L	1 FILON DE PLATA	D.Hernández-4	5/57	Never Fail-Festal	C.Gamarra	7ª a 7 cpos. de G. Estilo 55	D.Hernández	53	308	en	70.145	1'36"	L.P.p.	12/3/81
0S	4S	4S	0A	2 GOLD BLUE	J.Valdivieso	5/57	Old Gold-Totorita	E.Etchegaray	10ª a 11 cpos. de Babilónico 55	M.Escagües	55	14.334	en	413.526	1'24"	S.I.n.	22/3/81
5A	5S	4A	0S	3 GALAYS	L.Triviño	5/57	Snow Glass-Miss Pigalle	J.Correa	5º a 13 cpos. de Cipolito 55	M.Sarati	55	6.875	en	77.827	1'41"	Arg.p.	18/3/81
4S	3S	6A	0S	4 EMPELLON	I.Gorrais	5/57	Mizzenmast-Embany	H.Martínez	4º a 6½ cpos. de Babilónico 55	I.Gorrais	55	44.353	en	413.526	1'24"	S.I.n.	22/3/81
0A	0L	3L	0S	5 DUPLEX MELODY	no correrá	5/57	Mount Melody-Snow Star	C.Estévez	7º a 11 cpos. de Wences 55	O.Zapata	55	1.992	en	66.118	1'12"	Arg.n.	21/2/81
6S	5S	0S	4S	6 PRESTIGIADO	V.Centeno	5/57	Celeno-Casaca Roja	L. De Palma	6º a 8 cpos. de Babilónico 55	J.Benítez	56	28.637	en	413.526	1'24"	S.I.n.	22/3/81
3A	0A	0A	0A	7 RINDAL	R.Zalazar	5/57	Rigoló-Tamizada	A.García	3º a 3 cpos. de Cipolito 56	R.Zalazar	51	6.453	en	77.827	1'41"	Arg.p.	18/3/81

Candid.: EMPELLON (4) — *Enem.: Rindal (7)* — *Sport: Prestigiado (6)*

Llave Nº 1: 1 F. de Plata, 5 D.Melody — Llave Nº 2: 2 G.Blue — Llave Nº 3: 3 Galays — Llave Nº 4: 4 Empellón — Llave Nº 5: 6 Prestigiado — Llave Nº 6: 7 Rindal

3ª CARRERA — Pr. GOLEADA (finaliza 1ª apuesta triple) - 1.000 Mts. — A las 19.10

(APUESTAS A GANADOR, LLAVES Y ENGANCHE)

—	—	—	—	1 MARMOLEJA	L.Triviño	2/55	Maharajo-Ventimiglia	J.Espíndola	Debuta	——		——		——	——	——	——
—	—	—	—	2 SIN TRABA	R.Laitán	2/55	Sin Bluff-Traitresse	R.Yalet	Debuta	——		——		——	——	——	——
—	—	—	—	3 SCRIPTA MANET	no correrá	2/55	Vervain-Easter Bunny	J.Figueras	Debuta	——		——		——	——	——	——
3A	—	—	—	4 RIVIERE	J.Valdivieso	2/55	Logical-Talonada	C.Zarlengo	3º a 3/4 cpos. de D.Blond 55	W.Marcovecchio	55	5.266	en	67.774	1' 4"2/5	Arg.n.	8/3/81
0S	—	—	—	5 ARICINA	V.Centeno	2/55	Our Talismán-Aricie	L.Ferro	8º a 8½ cpos. de S.Bandida 55	V.Sabín	55	25.443	en	208.930	56"3/5	S.I.n.	28/2/81
—	—	—	—	6 CARAPE	R.Ausili-3	2/55	Don Birón-Chatita	N.Grigera	Debuta	——		——		——	——	——	——
—	—	—	—	7 SPRING	M.Bertorini-2	2/55	Lefty-Bold Spice	J.Lema	Debuta	——		——		——	——	——	——
0S	0S	0A	—	8 SAMPLE PRELL	O.Ilarione-2	2/55	Seduprel-Samia	J.Hermozo	7º a 7 cpos. de S.Bandida 56	O.Ilarione	55	4.878	en	208.930	56"3/5	S.I.n.	28/2/81
4A	0A	0A	5A	9 GALICANA	R.Galloso	2/55	Gallón-Betica	O.Ojeda	4ª a 8 cpos. de Soñada 56	R.Galloso	56	2.599	en	57.882	1'11"	Arg.n.	21/3/81
6A	—	—	—	10 MACHINE PRESS	E.Liceri	2/55	Unipress-Miss Bárbara	A.Haim	6º a 13 cpos. de Soñada 56	E.Liceri	55	3.625	en	57.882	1'11"	Arg.n.	21/3/81
0A	—	—	—	11 BED JUS	N.Pérez-3	2/55	Puro Burro-Bedtime	H.Casalotti	10º a vs. cpos. de P.Sexta 56	N.Pérez	55	234	en	83.772	1' 2"	Arg.n.	14/3/81
0S	3S	6S	3S	12 BANANA TEL	H.Libré	2/55	Telefónico-B. Juanita	R.Cortez	12ª a vs. cpos. de Moiras 55	H.Libré	55	29.883	en	298.345	1'12"	S.I.n.	28/2/81

Candid.: RIVIERE (4) — *Enem.: Galicana (9)* — *Sport: Aricina (5)*

Llave Nº 1: 1 Marmoleja, 11 Bed Jus — Llave Nº 2: 2 Sin Traba, 10 M.Press — Llave Nº 3: 3 S.Manet, 8 S.Prell — Llave Nº 4: 4 Riviere, 7 Spring — Llave Nº 5: 5 Aricina, 9 Galicana — Llave Nº 6: 6 Carapé, 12 B.Tel

4ª CARRERA — Pr. INDIECITA (comienza 2ª apuesta triple: $ 10.000) - 1.200 Mts. — A las 19.45

(APUESTAS A GANADOR, PLACE Y LLAVES)

3A	5A	0A	0L	1 BURNHAM	M.Sarati	4/57	Bunkered-Varanasi	R.Sarachi	3ª a 2½ cpos. de S. Querencia 55	M.Sarati	55	4.255	en	87.772	1' 2/5	Arg.p.	18/3/81
0S	0S	—	—	2 BAHI-VERY	I.Vilte-2	4/57	Bobitón-Very Lucky	R.Pellegatta	8ª a 10 cpos. de Vasquina 57	C.Labanca	53	9.850	en	138.996	58"3/5	S.I.n.	11/3/81
3S	0S	3A	2A	3 TWINSY	O.Mansilla	4/57	Make Money-Avería	J.Silva	3ª a 4 cpos. de E. Clam 55	O.Mansilla	56	12.443	en	128.730	1'15"	S.I.n.	20/3/81
0S	6A	5L	0L	4 BERSIA	N.Schneider-3	4/57	Benissimo-Frosting	L.Canú	12ª a vs. cpos. de Blackdon 55	N.Schneider	51	253	en	167.736	57"2/5	S.I.n.	9/1/81
2S	3S	2S	3S	5 INSURGENCIA	V.Sanguinetti	4/57	Benlamino-Injure	S.Scabone	2ª a 1½ cpo. de E. Clam 56	V.Sanguinetti	55	45.552	en	129.738	1'15"	S.I.n.	20/3/81
6S	4S	4S	0S	6 BORRACHITA	J.Aguirre	4/57	Bonicay-Mozcorra	C.Aguirre	6ª a 7½ cpos. de E. Clam 56	R.Galloso	56	11.415	en	129.738	1'15"	S.I.n.	20/3/81
0A	0S	0A	0A	7 ECLAT	O.Zapata	4/57	Excel II-Senlis	A.Giovanetti	11ª a 14 cpos. de S. Hand 55	O.Zapata	55	5.562	en	145.637	59"	Arg.n.	2/8/81
0A	5S	5S	0S	8 DECIDORA	R.Ferreira	4/57	Desafío-Tabla Pampa	E.Palmieri	8ª a 4 cpos. de S. Querencia 55	R.Ferreira	56	2.878	en	89.002	1' 2/5	Arg.p.	18/3/81
4S	4A	4A	6A	9 PORT ETIENNE	J.Oural	4/57	Port Said-Bombay	D.González	4ª a 1½ cpos. de Aspera 56	P.Garnica	55	3.089	en	156.773	1'39"	S.I.n.	20/3/81
2A	0S	3S	5S	10 LA NUIT	R.Galloso	4/57	Natbee-Lady Money	J.Pereyra	2ª a 4 cpos. de T. Intuition 55	C.Labeque	55	618	en	25.663	1'26"	Arg.p.	29/3/81
0S	0A	—	—	11 AMAKAY	C.Bertoldi	4/57	Norkay-Amacha	H.Vazón	8ª a 8½ cpos. de E. Clam 56	C.Bertoldi	56	18.181	en	129.738	1'15"	S.I.n.	20/3/81

Candid.: INSURGENCIA (5) — *Enem.: Twinsy (3)* — *Sport: La Nuit (10)*

Llave Nº 1: 1 Burnham, 7 Eclat — Llave Nº 2: 2 B.-Very, 11 Amakay — Llave Nº 3: 3 Twinsy, 8 Decidora — Llave Nº 4: 4 Bersia, 10 La Nuit — Llave Nº 5: 5 Insurgencia — Llave Nº 6: 6 Borrachita, 9 P.Etienne

5ª CARRERA — Pr. FELPILLA (continúa 2ª apuesta triple) - 1.400 Mts. — A las 20.20

(APUESTAS A GANADOR, LLAVES Y ENGANCHE)

3L	6A	0L	5L	1 JUAN FUERTE	N.Schneider-3	4/57	Los Fuertes-Rhea Silvia	C.Eguía	3º a 3 cpos. de N. Facundo 55	N.Scheneider	55	9.288	en	74.553	1'29"	L.P.n.	22/2/81
0A	0S	3L	0L	2 VALEUREUX	M.Mercau-3	4/57	Juan sin Miedo-Ragia	J.Ada	7º a vs. cpos. de B. Fighter 55	M.Mercau	56	627	en	41.116	1'40"	Arg.n.	16/1/81
4A	0A	0A	0A	3 CACHIMBO	M.Bertorini-2	4/57	Atronador-La Majita	R.Reigert	4º a 6½ cpos. de Otoño 56	M.Bertorini	56	2.138	en	42.714	1'24"2/5	Arg.n.	25/3/81
6A	0S	0A	0A	4 GENGIS KHAN	H.Castro-4	4/57	Campbell-Gambeteada	P.Blanco	6º a 11 cpos. de Vigo 56	C.Castañeda	56	134	en	34.989	2' 5"	Arg.p.	18/3/81
2A	2A	2A	0A	5 PATO LOOK	V.Sanguinetti	4/57	Vermont-Redecilla	L.Martínez	2º a 2 cpos. de Otoño 56	V.Sanguinetti	55	14.553	en	42.553	1'24"	Arg.n.	25/3/81
3A	0S	5S	2S	6 CON ORO	J.Figueroa	4/57	Yata Nahuel-Sociable	R.Guerrina	3º a 5 cpos. de Viarco 56	J.Figueroa	56	7.168	en	146.553	58"	Arg.n.	21/3/81
3A	4S	0S	4A	7 SAND	R.Laitán	4/57	New Noble-Sans Crit	S.Scabone	3º a 2½ cpos. de Otoño 56	O.Cosenza	56	8.277	en	42.553	1'24"	Arg.n.	25/3/81
0A	4A	0S	5A	8 INCAPAZ	A.Maugeri-4	4/57	Bois-Thanana	M.Menéndez	7º a 11 cpos. de Otoño 56	A.Maugeri	55	1.154	en	42.553	1'24"	Arg.n.	25/3/81
5L	0S	5S	3S	9 PERFECT GAME	E.Martínez-2	4/57	Preferido-Grand Game	G.Pedernera	5º a 6 cpos. de Q. Pena 56	J.Godoy	55	14.553	en	39.880	1'14"2/5	L.P.n.	19/3/81
0S	0S	6S	0S	10 CURUZU	R.Moli-4	4/55	Duncan-Exabela	A.B'chimano	9º a 11 cpos. de D. Riego 56	P.Eddery	54	2.153	en	334.414	1'24"	S.I.n.	11/3/81

Candid.: PATO LOOK (5) — *Enem.: Sand (7)* — *Sport: Con Oro (6)*

Llave Nº 1: 1 J.Fuerte, 10 Curuzu — Llave Nº 2: 2 Valeureux, 9 P.Game — Llave Nº 3: 3 Cachimbo, 8 Incapaz — Llave Nº 4: 4 G.Khan, 6 Con Oro — Llave Nº 5: 5 Pato Look — Llave Nº 6: 7 Sand

LORRAINE
Debuta con 1'2" y "Cara de Servir..."

Así se maneja el reloj al considerar el programa de mañana en el Argentino. Aunque las cosas parezcan fáciles, siempre conviene clavarse estas agujas.

Primera Carrera

LORRAINE, A. Etchart, 1000 en 1'2" con 12"2/5 de final, Argentino; BARONES, J. Iglesias a la par de Enseña, V. Sanguinetti, 1000 en 1'4", San Isidro.

Segunda Carrera

DUPLEX MELODY, E. Tasende, 700 cómodo en 45", arena San Isidro; RINDAL, O. Zalazar, 800 en 51"3/5 arena San Isidro; EMPELLON, I. Gorrais, 700 en 44", La Plata

Tercera Carrera

RED JUS, H. Libré, 1000 en 1'3"1/5, arena San Isidro; BANANA TEL, H. Libré, 500 en 30", arena San Isidro; MARMOLEJA, L. Triviño, 1000 en 1'4"1/5, La Plata

Cuarta Carrera

INSURGENCIA, H.J. López, 600 en 38", arena San Isidro; DECIDORA, peón, 700 en 45", arena San Isidro; AMANKAY, C. Bertoldi, 600 en 36"1/5, arena San Isidro; TWINSY, O. Mansilla, 800 cómoda en 51"4/5, arena San Isidro.

Quinta Carrera

SAND, O. Cosenza, 700 en 45", arena San Isidro; CON ORO, J. Figueroa, 500 en 30"3/5, arena San Isidro; Curuzú, R. Moli, 1400 de floreo en 1'34", arena San Isidro.

Sexta Carrera

POST, M. Planas a la par de Hernandiano, O. Miño, 700 en 42"4/5, Argentino; SILVESTRE, J. Valdivieso, 500 en 30"2/5, pista de tierra, San Isidro; NEGRO ROSI, R. Moli, 600 en 36"3/5, arena San Isidro.

Séptima Carrera

BRILLIANT, J. Repiso, 1000 cómoda en 1'4", arena San Isidro; FRAU AURIGA, M. Sarati a la par de TOLOMEO, M. Lezcano, 1000 juntos en 1'4", arena San Isidro.

Octava Carrera

VIARCO, peón, 500 en 30"1/5, tierra San Isidro; FRONTAL, J. Batruni, 1000 en 1'2"2/5, Argentino; SUPER TARRO, V. Sanguinetti, 1000 en 1'4" arena San Isidro; CHAM BELAN, L. Romero, 600 en 35"3/5, arena San Isidro.

QUINIELA
(Sorteo de anoche)

1°	728	11°	659
2°	433	12°	880
3°	308	13°	299
4°	444	14°	363
5°	987	15°	281
6°	540	16°	211
7°	121	17°	493
8°	483	18°	480
9°	413	19°	454
10°	193	20°	632

CORDOBA
(Sorteo de anoche)

1° con	$	660.000.000	26708
2° "	$	42.000.000	50284
3° "	$	24.000.000	3956
4° "	$	12.000.000	9638
5° "	$	6.000.000	31401
6° "	$	1.500.000	4514
7° "	$	1.500.000	23362
8° "	$	1.500.000	33623
9° "	$	1.500.000	34235
10° "	$	1.500.000	42113

TELON DE GOLDEN PET

Un desenlace más o menos aceptable. Serán dieciséis rivales los que muevan la "Palanca" del desquite, kilómetro donde se cierra la doble y que merece un repaso porque hay varios veteranitos de cuatro años en condiciones de dar la puñalada a fondo. Aunque la cátedra se maneje convencida de que **Golden Pet** es mucho mejor caballo de lo que mostró en su primera incursión en un césped en el que "no agarró la onda". Se escondió en el 7° de Munich y eso es poco si lo medimos con la exhibición que el de "El Sauce" dio en su debut platense: de punta a punta, once cuerpos, 1'5"1/5 que para aquel medio es un lujo. Evidente resulta la superioridad del pensionista de Antognozzi en la arena y por eso, mantenerle el crédito abierto y no mirarlo de reojo es la clave. Ya que en la arena sanisidrense, si bien hace todo suave, deja el resto necesario como para pensar que lo ven en el partidor... ¡y punto!

Aunque **Blochi** está en el gran repunte. Porque nunca, a partir de aquel espectacular triunfo por cinco cuerpos en 59"26 en el césped resbaloso, se había comportado con la fuerza de un reciente 4° de Yonder en 57"07. Puede afirmarse que si seguían dos saltos más, los pasaba de largo. Y que nos encandiló la demostración del hijo de Barranga, algo abierto de los palos en la suelta pero con el pique suficiente como para dejar el tendal. Además, anda **Per Lei**, siempre llevando unos pesitos para el stud, ganándose la vida como para esperar que si aquí concreta el zarpazo, va a ser a jugosas cinco cifras. En estos tres nombres radican las posibilidades amplias de desquite.

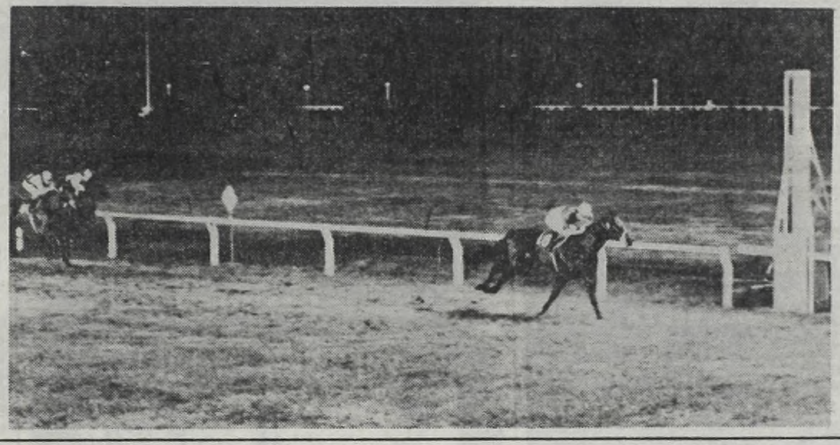

Blochi hizo "despatarro" y si luego renunció en más de una aventura, lo reciente es poderoso. Es ligero, se mueve bien en privado y está en sus "ventanas" la posibilidad de salvación.

EL GLOBO DE LA SUERTE

HOY: QUIN. NACIONAL - 20 PREMIOS - 21.30 HS.

HOY: SALTA - 10 PREMIOS - 22 HS.

MAÑANA: PROVINCIA - 20 PREMIOS - A LAS 13 HS.

Atrasados a la grande			Demorados a los premios		
Centena	Decena	Unidad			
4	2	9	71	08	90
27 s	29 s	68 s	28 s	24 s	19 s

FAVORITOS: Grande 16-27-43. Premios 90-23-17

Ambos demorados a la grande		El dato de CRONICA		
12	64	88	57	69	81

MAÑANA: S. DEL ESTERO - 10 PREMIOS - A LAS 22

Atrasados a la grande			Demorados a los premios		
Centena	Decena	Unidad			
3	7	2	53	79	02
21 s	18 s	22 s	51 s	59 s	43 s

FAVORITOS: Grande 05-22-38. Premios 41-57-87

Ambos demorados a la grande		El dato de CRONICA		
09	37	45	69	88	91

6ª CARRERA

Pr. SU MAJESTAD (finaliza 2ª apuesta triple) - 1.000 Mts.
(APUESTAS A GANADOR, LLAVES Y ENGANCHE)

A las 21.5

0A	0A	0S	0L	1	NEGRO ROSI	H.Blanco-3	3/56	Fuetazo-Monody	S.Cabral	9° a 13 cpos. de B. Juego 55	H.Blanco	55	178	en	58.772	58"	Arg.n. 25/3/81
—	—	—	—	2	EL ANOCHECER	M.Sarati	3/56	Dry Martini-Vislaria	A.Bani	Debuta	—		—		—	—	—
0A	—	—	—	3	LOHRMANN	R.Ausili-3	3/56	Control-Manyina	B.Seniow	12° a vs. cpos. de El Altivo 55	P.Molina	55	1.218	en	68.774	1'12"	Arg.p. 18/3/81
—	—	—	—	4	NOVELKING	P.Sahagian	3/56	Snow King-Novelty	R.Bayardi	Debuta	—		—		—	—	—
3A	4A	2A	4A	5	SILVESTRE	J.Valdivieso	3/56	Princeling-La Silvia	M.Santos	3° a 5 cpos. de B. Juego 55	J.Valdivieso	55	6.758	en	59.882	58"	Arg.n. 25/3/81
0S	5S	0A	0A	6	MANZUMAN	M.Abregú	3/56	Marvellous-Zuzima	M.Ahumada	7° a 6 cpos. de R. Caso 56	E.Bortulé	55	14.553	en	183.009	58"	S.I.p. 18/11/80
0S	0S	0A	0A	7	POST	O.Miño	3/56	Air British-Lisil	A.Spandrio	13° a vs. cpos. de S. Dream 55	M.Plana	55	675	en	139.882	1'11"	S.I.n. 3/1/81
—	—	—	—	8	RAFNA GOOD	R.Laitán	3/56	Mount Athos-Rippey Lynn	S.Scabone	Debuta	—		—		—	—	—
—	—	—	—	9	CARTEADO	D.Chávez-3	3/56	Saxofón-Niarcha	G.B'chimano	Debuta	—		—		—	—	—
0S	0S	0S	0L	10	CENTURION	R.Latorre-4	3/56	Anjou-Dora Alejandra	J.Dabul	11° a 14 cpos. de Pontel 55	C.Pezoa	55	398	en	213.442	1'24"	S.I.n. 13/3/81
0S	0A	—	—	11	(TIO PEPE	E.Liborio-4	3/56	Port Faud-Tía Bita	A.Merli	13° a vs. cpos. de Brahan 55	M.Plana	56	1.622	en	308.992	57"3/5	S.I.n. 20/3/81
2A	6A	0A	—	12	DISCEPOLIN	E.Liceri	3/56	Rigoló-Femme	B.Moreno	2° a 1 cpo. de P. Nao 55	P.Molina	55	14.536	en	61.772	1'12"	Arg.h. 18/10/80
—	—	—	—	13	EVASOR	J.Oural	3/56	Mysolo-Evitada	D.Ibarra	Debuta	—		—		—	—	—
2S	2A	2A	6S	14	ESMERIL	R.Galloso	3/56	Tanforán-Escarpada	A.Haim	2° al pzo. de G. Tanguero 55	R.Galloso	55	35.442	en	268.773	58"	S.I.n. 20/3/81

Candid.: SILVESTRE (5) — *Enem.: Discepolin (12)* — *Sport: Esmeril (14)*

Llave Nº 1: 1 N.Rosi, 14 Esmeril — Llave Nº 2: 2 El Anochecer, 7 Post — Llave Nº 3: 3 Lohrmann, 8 R.Good, 9 Carteado — Llave Nº 4: 4 Novelking, 12 Discepolin — Llave Nº 5: 5 Silvestre, 13 Evasor — Llave Nº 6: 6 Manzuman, 10 (El Centurión, 11 (Tio Pepe

7ª CARRERA

Pr. LA ÑATITA (comienza apuesta doble extra: $ 20.000) - 1.800 Mts.
(APUESTAS A GANADOR, PLACE Y LLAVES)

A las 21.45

6S	4S	0L	0S	1	LA AMANDA	J.Oural	4/53	1/2 El Balazo-Optima	J.Martinez(h)	6ª a 9 3/4 cpos. de Conda 55	V.Sanguinetti	59	13.226	en	189.628	1'34"	S.I.n. 28/2/81
5S	4L	5L	1L	2	HIDRICA	J.Maciel	5/54	Hyphen-Ternurita	I. San Millán	5ª a 2 cpos. de F.Demen 56	J.Maciel	56	36.447	en	215.028	1'38"3/5	S.I.n. 20/3/81
4S	2A	0S	5A	3	EXACTLY CONDOR	V.Sanguinetti	4/52	E. Native-C. Cumey	R.Heredia	4ª a 7½ cpos. de La Bettina 54	A.Giannino	50	4.650	en	211.618	2'18"2/5	S.I.n. 22/3/81
3L	0S	6L	1L	4	BIEN TENIDA	J.Noguera	3/50	Highlander-Bienllegada	E.Labrador	3ª a 3/4 cpo. de Midnightkis 56	J.Noguera	°/	5.659	en	52.355	1'49"	P.n. 26/3/81
6S	0A	0S	6S	5	LA PATORA	J.Abregú	5/58	Make Gold-Aureliana	F.Fernández	6ª a 5½ cpos. de P.Gold 56	J.Abregú	56	46.576	en	315.077	1'34"	S.I.n. 13/3/81
3A	1S	4A	4S	6	LUMIERE	V.Centeno	4/51	1/2 Lacydon-Veralane	C.Ferro	3ª a 8½ cpos. de C.Quick 51	R.Rossi	49	5.116	en	60.628	2' 6"	Arg.n. 1/3/81
5S	0S	5L	4S	7	(FRAU AURIGA	M.Lezcano	3/49	1/2 Frari-Auriga	M.Gervasoni	5ª a 6½ cpos. de N.Kiss 56	M.Sarati	56	48.983	en	298.061	1'23"	S.I.n. 7/3/81
1L	4A	1A	5A	8	(TOPETANTE	S.Videla	5/54	Practicante-Top	Idem	1ª por 3/4 cpo. a Bisuits 57	S.Videla	54	18.556	en	58.533	1'29"4/5	L.P.p. 8/2/81
4S	5S	6S	1S	9	BRILLANT	O.Zapata	3/52	1/2 Faridoon-Brigade	J.Garcilazo	4ª a 5½ cpos. de Conda 55	J.Repiso	55	29.853	en	189.628	1'34"	S.I.n. 28/2/81

Candid.: EXACTLY CONDOR (3) — *Enem.: Brillant (9)* — *Sport: Lumiere (6)*

Llave Nº 1: 1 La Amanda, 2 Hidrica — Llave Nº 2: 3 E.Cóndor — Llave Nº 3: 4 B.Tenida, 5 La Patora — Llave Nº 4: 6 Lumiere — Llave Nº 5: 7 (Frau Auriga, 8 (Topetante — Llave Nº 6: 9 Brillant

8ª CARRERA

Pr. PALANCA (finaliza apuesta doble extra) - 1.000 Mts.
(APUESTAS A GANADOR, LLAVES Y ENGANCHE)

A las 22.30

2A	6A	0S	0S	1	SELECTISIMO	R.Buonocore-3	4/57	El Exclusivo-Baleares	M.López	2° a 2 cpos. de T.Sorrel 57	R.Buonocore	54	8.548	en	63.640	57"4/5	Arg.p. 18/3/81
5L	5L	0S	0A	2	FRONTAL	V.Centeno	4/57	Mysolo-Frozen Tracks	D.Lora	5° a 4½ cpos. de Pomponito 57	H.Galeppi	57	7.246	en	48.299	1' 7"	L.P.n. 26/2/81
6S	1L	—	—	3	GOLDEN PET	M.López-3	4/57	Mummy's Pet-F. Gold	J.Antognozzi	7° a 6½ cpos. de Munich 56	M.H.López	50	184.477	en	453.871	1'14"	S.I.n. 14/12/80
0S	0L	0S	1S	4	CHAMBELAN	O.Cosenza	4/57	Snow Festival-Chatterie	J.Doval	9° a 10 cpos. de Y.Sol 57	O.Cosenza	57	8.829	en	38.854	57"	S.I.n. 22/3/81
0S	1S	3S	0S	5	EL MUDO	M.Palacios	4/57	El Balazo-Mini Mini	A.Palacios	7° a 6 cpos. de S.Arabe 57	J.Palacios	50	17.935	en	403.474	1'35"	S.I.n. 22/3/81
5S	0S	1A	2S	6	JACK KING	J.Valdivieso	4/57	Elva's King-Inés	J.Fregonese	5° a 6½ cpos. de Y.Sol 57	J.Valdivieso	57	29.492	en	388.511	57"	S.I.n. 13/3/81
0S	0A	0L	1L	7	JET FIGHTER	L.Angulo	4/57	Gamin-Réplica	E.Aloma	10° a 9½ cpos. de Soul 56	M.Abregú	50	4.098	en	348.840	1'24"	Arg.n. 21/3/81
1A	2A	2A	6S	8	VIARCO	V.Sanguinetti	4/57	Dalry-Vi-Pura	R.Acosta	1° por 1 cpo. a Agricultore 54	V.Sanguinetti	57	30.156	en	164.192	58"	Arg.n. 21/3/81
3A	0S	0A	3L	9	SUPER TARRO	R.Galloso	4/55	Tarrito-Vinchina	M.Solá	3° a 2½ cpos. de T.Sorrel 57	E.Martínez	53	17.750	en	63.640	57"4/5	Arg.p. 18/3/81
5A	1S	5A	0S	10	NEW QUICK	E.Martinez-2	4/57	In the Gloaming-N. Dance	G.Pedemera	5° a 64 cpos. de Con Chicho 57	A.Roldán	53	1.566	en	80.744	57"4/5	Arg.n. 1/3/81
0L	1L	0A	0A	11	BRENDAN JAY	R.Latorre-4	4/57	Bolt-Altamisa	R.Fuentes	13° a vs. cpos. de N.Tosco 56	R.Latorre	56	2.695	en	72.688	1' 2"2/5	L.P.n. 26/3/81
3R	0R	5R	3R	12	CANNON	R.Ferreira	4/57	Utópico-California	C.Fuenteshi	13° a vs. cpos. de A.Dream 53	R.Ferreira	56	840	en	62.833	1'25"	Arg.n. 23/2/80
0A	0A	1A	4A	13	EXCITANTE	E.Riso	4/57	Malambo-Exit Way	H.Striglio	9° a 8½ cpos. de H.Doc 50	J.Michelli	50	604	en	22.611	59"	Arg.n. 26/12/80
4A	5A	5S	5A	14	PER LEI	C.Vega-2	4/57	Nade-Perqué	C.Boselli	4° a 6½ cpos. de Crosby 56	C.Vega	50	7.072	en	110.410	1'27"	Arg.p. 29/3/81
4S	0S	0S	0S	15	BIOCHI	M.Barroso	4/57	Barranga-Ubbia	M.Lazzari	4° a 6 1/4 cpos. de Y.Sol 57	M.Barroso	57	36.719	en	388.511	57"	S.I.n. 22/3/81
6A	5A	0L	0L	16	ARAFINO	J.Sánchez-3	4/57	Arate-Finitadora	J.Tirao	6° a 5 1/4 cpos. de T.Sorrel 57	J.Sánchez	54	4.644	en	63.640	57"4/5	Arg.p. 18/3/81

Candid.: GOLDEN PET (3) — *Enem.. Biochi (15)* — *Sport: Per Lei (14)*

Llave Nº 1: 1 Selectisimo, 10 Now Quick — Llave Nº 2: 2 Frontal, 7 Jet Fighter, 13 Excitante — Llave Nº 3: 3 Golden Pet, 11 B.Jay, 15 Biochi — Llave Nº 4: 4 Chambelan, 8 Viarco — Llave Nº 5: 5 El Mudo, 12 Cannon — Llave Nº 6: 6 Jack King, 9 Super Tarro

Novedad: La Opera "Carmen" en Español

SEVILLA, España, 2 (EFE).— Unas cuatrocientas personas intervienen en el montaje de la versión castellana de **la ópera "Carmen"**, que se estrenará a principios del próximo junio en la plaza de toros de la Maestranza, en Sevilla —sur español—, manifestó a la agencia EFE el director teatral José Tamayo.

Tamayo viajó a Sevilla para realizar diversas gestiones relacionadas con el montaje, el novelista y poeta Fernando Quiñones realizó la versión castellana, que, en opinión de Tamayo, "encaja perfectamente con el carácter de los personajes de la obra y con el ambiente de la acción que se desarrolla, precisamente, en Sevilla".

Los principales papeles de esta "Carmen" serán interpretados por el tenor español Pedro Lavirgen y por Estela Silva, con la agrupación lírica de Madrid y una orquesta compuesta por treinta profesores, dirigida por Jorge Rubio.

Tamayo afirmó que éste es el proyecto más ambicioso de su vida.

Un Director Argentino Premiado en Río

El jurado del premio de una compañía aérea (equivalente al premio Moliere de Teatro) en el campo cinematográfico, escogió al filme **"Pixote" del argentino Hector Babenco** como el "mejor filme brasileño de 1980". Marilia Pera y José Dumont fueron designados respectivamente mejor actriz y mejor actor por su desempeño, ella en **"Pixote"** y él en **"El hombre que vi"**.

Como mejor realizador se eligió a Babenco por "Pixote" y el premio especial Air France se ofreció a la realizadora Tizuka Yamasaki autora de "Gaijin". **El filme más premiado resultó "Pixote", película muy polémica y valiente por cierto, enfocando la condición dramática de los niños abandonados y marginados de una gran ciudad.** Marilia Pera en este filme encarna el personaje de una prostituta alcohólica En cuanto a **"Gaijin" de Tizuka Yamasaki cuenta el comienzo de la inmigración nipona a San Pablo.** La realizadora, que fue en el pasado ayudante de Glauber Rocha, **se ha impuesto así con su primera película personal.**

FELLINI Y LA 1ª GUERRA MUNDIAL

NUEVA YORK, 2 (ANSA).— Por Mirko Manzella. "Fellini, the master, is in the town: welcome" **(Fellini, el maestro, está en la ciudad, bienvenido).** Así, un semanario de vanguardia de Nueva York saluda al director italiano, desde hace algunos días en la metrópoli —junto a Giulietta Massina, Marcello Mastroianni y el productor Renzo Rossellini, con motivo del estreno de su último filme "La ciudad de las mujeres" en la plaza norteamericana. En Nueva York, el estreno de esta película **tan discutida** del cineasta italiano tiene lugar en estos días en dos cines de la elegante "isla" del Lincoln Center.

En los Estados Unidos, desde siempre, ha existido una relación casi única, muy intensa, entre Fellini y público, Fellini y críticos. "No sé qué decirles —expresó el director italiano en su primer contacto con la prensa—. La película ha sido bien recibida en todas partes, con polémicas e impacto diverso... es lo mejor que un autor puede esperar, ya que significa que su trabajo es válido. Espero que aquí suceda lo mismo".

"¿Proyectos 'americanos' en vista? No, no tendría tiempo. Estoy ansioso por iniciar un proyecto muy querido: un filme sobre los hechos que originaron la Primera Guerra Mundial. Tonino Guerra ya escribió el libro.

"Mientras tanto, explica Fellini, debo realizar para la RAI - TV una serie de especiales televisivos sobre ladrones y policías... Pero dejé de lado la construcción férrea de la "crime story", optando por una especie de adivinanza... son cuatro historias italianas que representan simbólicamente ciertas situaciones..."

¿Y la película sobre la Ilíada, los mitos griegos, los personajes homéricos? "Fue un equívoco —concluye el director—. Se discutió el proyecto con la Gaumont (la casa francesa productora de "La ciudad de las mujeres"), y estamos tratando de llegar a un acuerdo.

LA AMISTAD, EL AMOR, LA VIOLENCIA Y UN HOMBRE BUSCANDOSE A SI MISMO!
SERGIO RENAN PEPE SORIANO
SENTIMENTAL
PROH. MEN. 18 AÑOS
(REQUIEM PARA UN AMIGO)
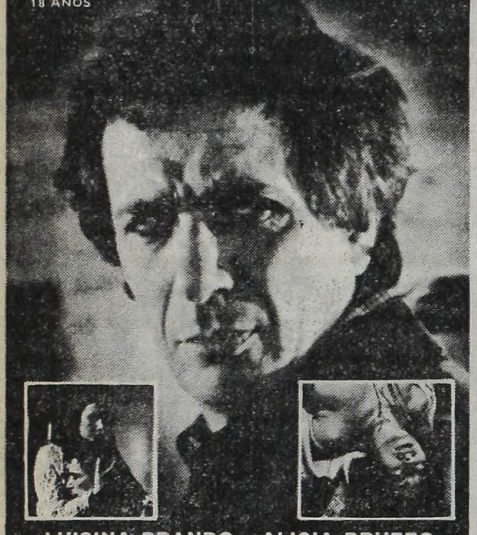
LUISINA BRANDO - ALICIA BRUZZO
GUILLERMO RICO · ENRIQUE PINTI · ULISES DUMONT
SILVIA KUTIKA · BOY OLMI
Un film de SERGIO RENAN
Basado en la novela "Los Desangelados" de GENO DIAZ
Fotografía por JORGE GOLDENBERG

¡LA CORRUPCION EXISTE!
El 25 de julio de 1977 apareció en la playa de Ipanema, Río de Janeiro, el cadáver desnudo de Claudia Lessin, de 21 años. Había sido violada, drogada y estrangulada brutalmente.
EL CASO CLAUDIA
PROHIBIDA MENORES 18 AÑOS
EXITO TOTAL
El sábado en las 3 funciones nocturnas se agotaron las entradas.

CRONICA DE UNA ADOLESCENTE VICIOSA
KATIA D'ANGELO · JONAS BLOCH · Un film de M. H. BORGES
2a. semana exclusivamente SARMIENTO AVALLE 852
localidades en venta con 2 días de anticipación

HOY estreno
AMBASSADOR-CALLAO-GRAN NORTE
GRAL. PAZ
RIVERA INDARTE
CUYO
EL PLATA
25 DE MAYO
ODEON
AVENIDA (Vte. López)
BRISTOL (Martínez)
CALIFORNIA (Beccar)
VIRREYES (Virreyes)
DELTA (Tigre)
ASTRAL (Munro)
SUPER (Boulogne)
G. PLAZA (San Martín)
MAJESTIC (V. Ballester)
URQUIZA (Caseros)
HELIOS (El Palomar)
G. PACIFICO (B. Vista)
BELGRANO (R. Mejía)
REX (Haedo)
OCEAN (Morón)
G. ITUZAINGO (Ituzaingo)
SARMIENTO (S.A.de Padua)
G. MERLO (Merlo)
ITALIANO (Moreno)
SAN MARTIN (Avellaneda)
MODERNO (Quilmes)
WILDE (Wilde)
OPERA (Lanús)
G. LOMAS (L. de Zamora)
ARGENTINO (Adrogué)
AMBASSADOR (Mar del Plata)

VIOLENCIA TOTAL!

ASALTO A LA PRISION 13
PROH. MEN. 18 AÑOS
Un film de JOHN CARPENTER (Noche de Brujas)
2a. semana BIARRITZ y simultáneos

GRAN EXITO DE BRUNO GELBER

FILADELFIA, 2 (UPI).— El pianista argentino Bruno Gelber recibió cálidos elogios de la crítica local por su "resonante" interpretación del IV Concierto de Beethoven en una velada musical en la Academia de Música de esta ciudad.

Gelber "captó la poesía del IV Concierto de Beethoven y la ejecutó con radiante claridad", escribió James Felton, crítico del diario "The Bulletin", al reseñar el concierto de anoche.

No menos elogioso fue su colega del "Philadelphia Inquirer", Daniel Webster, al decir que Gelber "tocó la cadencia con esmero técnico y sentido de la proporción que incluyó sonidos tan notables como puede producir el piano".

LO DE HANSEN
Baile Cena Copas Show
Sábado 4
ALFREDO DE ANGELIS
RODOLFO LESICA
A. Jonte 395 R. Mejía
Tel.: 654-7459/2945

TRASNOCHANDO
PLATEAS A PRECIOS POPULARES
HOY ESTRENO

SEXY BOOM
Pasco 218
TODOS LOS DIAS DE 20 a 4

CUANDO UD. CREYO HABER VISTO TODO LLEGA LA COMEDIA MAS EXPLOSIVA Y ALOCADA!

LOS LOCOS DEL GOLF
PROH. MEN. 18 AÑOS
CHEVY CHASE (Juego Sucio)
RODNEY DANGERFIELD
Director HAROLD RAMIS Technicolor ORION
HOY ESTRENO
GRAN REX GAUMONT

AVISOS AGRUPADOS AVISO

1 PERSONAL
PROFESIONALES · TECNICOS · EMPLEADOS
OPERARIOS · PEDIDOS Y OFRECIDOS

Johnson & Johnson de ARGENTINA S.A.C.e I.
Necesita para su Planta en Pilar
OPERARIOS
(Sexo Masculino)
Requisitos:
* Mayor de 18 años.
* Servicio militar cumplido o exceptuado
Se ofrece:
* Buena remuneración inicial
* Comedor económico en planta
* Subsidio por transporte
Presentarse de lunes a viernes de 8 a 12 hs. en:
RUTA 8 Km.63,500 Fátima - PILAR

MAQUINISTA DE TEÑIDO PARA TINTORERIA DE MADEJAS
Presentarse en:
CALLE 91 Nº 1362
SAN MARTIN

OF. CARPINTEROS
OF. ALBAÑILES
AYUDANTES
SERENOS
(jubilados) para
Empresa Constructora
Presentarse con Libreta Fondo Desempleo en:
COCHABAMBA 3236
CAPITAL

COMPRAS Y VENTAS EN GENERAL

$ 142.000 x GR. EN ALH. ANTIG
ORO
PUEYRREDON 512 Esquina Ctes.

JOYERIA JOSE MARIA MUÑOZ
ORO - PLATA - BRILLANTES $ 60.000 X GR.
SALTA 42 ENTRE AV. DE MAYO y RIVADAVIA
CATAMARCA 14 - FRENTE A CHEVALLIER

ONCE·ORO·PLATA $180.000 x PG
RIVADAVIA 2972~L.10 ALH.ANTIG.

ORO 18 KL. $ 70.000 A RIVADAVIA 2219
$ 230.000 Gr. ALHAJAS ANTIGUAS

Gal. Centro "L H"
ORO $ 68.000 x Gr. Alhajas
CORRIENTES 2451 L/50 Sáb. Abto.

ORO - ARTIGAS 92 - LOCAL 24
FRENTE A PLAZA FLORES
$ 400.000 en Alhajas y Brillantes. Tasaciones gratis - 9/20 hs.

4 PROFESIONALES

ENFERMEDADES DE LA SANGRE
Piel Vías Urinarias
Dr. Cortondo (Méd.) 9-12 15-21 hs
Saavedra 22 - P.B. "B" - 48-0401
(Plaza Once)

VENEREAS
Urinarias - Piel - Glándulas
Dr. O. Brizzio (Médico) - 49-1525
9-12 y 15-20 hs. Sábados 9-12 horas
Bmé. MITRE 2105 - (Congreso)

VENEREAS PIEL
Dr. Brizzio (Médico) Todos los días de 9 a 19 horas -.T.E. 46-8194
CORRIENTES 1438 - 2º "E"
(Estación subte Uruguay)

ABOGADOS PARA OBREROS
DESPIDOS - ACCIDENTES
Consultas Gratis
VIAMONTE 1592, 9º "H" 40-3733
Dres. Effron - Feldman 10-19 horas

- ¿QUE LE ESTAN HACIENDO A LA GADE?
- MILAGROS DE LA VEGA, EN UN TRIBUTO
- DICEN QUE EX SECRE SERA AHORA ACTRIZ
- ¿EL GORDO MUÑOZ, COMENTARISTA EN TV?

Analía Gadé, **la monumental, estaría siendo objeto de un boicot hacia su persona.** Pese a que se asegura que **continuará por tiempo indeterminado** con una comedia teatrera se envían ciertos textos a las redacciones (**"CRONICA vespertina" no recibió información alguna**) **aseverando que en abril** la reemplazará Norma Aleandro, **la macrobiótica,** con otra obra. Hasta los mismos empresarios aseguraron a esta sección que **ello no se producirá** pero las gacetillas —**que no llevan firma— indican lo contrario.** La elegante doña Analía sufre —aparte— por una cuestión reumática en un brazo. Ojalá se componga pronto. ¡Caray!

● HOMENAJE

Ciudad cercana a Necochea **tiene un reducto municipal que recibirá el nombre de la preclara actriz Milagros de la Vega,** fallecida el año pasado. La madrina de la ceremonia será **otra respetada** intérprete como es la señora María Rosa Gallo, **la calabresa.**

● ¿AHORA ACTRIZ?

Aseguran que Silvia Fernández Barrio, **la que domina idiomas,** quien en 1979 **era secretaria del entonces directivo del canal decano** (señor Carlos Montero) y que en mayo de ese año pasó a ocupar un puesto de periodista televisiva en "60 minutos", **ahora sería lanzada en funciones** de actriz en una cinta de inminente rodaje **con exteriores en Recoleta.** Dícese que la manera como sale en color decidió a un notorio "dire" a colocarla en el cast. **¿Que hará con su apariciones en el 7?**

● ¿EL GORDO EN TELE?

No solo el **"Toto"** Lorenzo **se agregó** al área televisiva ocasionando comentarios de algunos que apelan a decir que **el periodismo deportivo no fue llamado y sí un DT,** ahora se agrega el nombre de José María Muñoz, **el gordo, para incorporarse al nomenclador de los comentarios de fútbol del "Metro" (dicen que también por ATC. Se ignora si llegarán a buen puerto las tratativas.)**

• Piero, **el nobody,** ha dicho que **vivió tres años en un viejo molino (primicia lejana de esta sección) sin agua, luz ni gas.** Se puede ver por medio de velas o cocinar con leños pero estar sin agua durante tres años es algo que a nadie se le puede ocurrir **(¿con qué se bañaba o qué ingería para calmar la sed?).** También don Piero echó un **"mea culpa"** hacia sentimientos que albergaba en el pasado y que ahora dice no conservar.

● "CARGADAS"

En "Comicolor" se asiste una vez a brillantes gags **y otras no tanto, según opina la audiencia.** Si en una emisión hacen la réplica de "Una noche en la ópera" (famosa escena del camarote atestado de gente) **con métodos no demasiado convincentes** en otras veladas (como la del último sábado) **ofrecen réplica tras réplica con mucha originalidad.** También hubo parodia a una redacción de diario **con trazos que pretenden ser agudos.** Cuando presentan a un periodista de espetáculos y éste se queja de cuánto trabaja ponen pizca de broma **al tratar de minorizar estas faenas.** También hubo un espacio dedicado a "Coca Garnacha" **parodia de los almuerzos de Chiquita Legrand,** con una pelea (en un ring) al estilo **"La guerra de las vedettes".** "Comicolor", por otra parte, **sabe usar efectos de la técnica moderna como pocas veces ocurre.**

● INMOVILIDAD

El show de Raphael, **el ex niño,** emitido por el canal de Alcorta y Tagle, **bisbiseó los mismos planos o sea close—ups del canoro y una panorámica.** Hubiese sido vital, **según se dijo, que hubieran movido más las cámaras en lugar de provocar tanta inmovilidad.**

● FLASHES

• Se encuentra en Baires, luego de pasar varias semanas en Río de Janeiro, **la indecisa modelo—actriz** Norma Sebré. La citada **quiere que se sepa que está en esta capital del Plata** dispuesta a volver a laborar en el mercado argentino. Pero... **que no se vaya tan tupido, ¡please!**

• Guadalupe, **la movediza, está algo fatigadilla de tanto trajinar y es por eso que decidió quedarse en Baires lejos de las luces de Las Vegas de donde nos envió frecuentes tarjetas postales. Que la llamen, pues.**

• Soledad Silveyra, **la doliente,** y Miguel Angel Solá, **el contundente, planean salir en periplo por el interior** toda vez que este último fin de semana finalizaron faenas en un reducto de Flores. **¡Que les vaya lindo!**

● LINDO, PERO...

El programa "Música total" sale muy lindo, con innovaciones técnicas de las cuales dispone la telemisora y **rara vez se usan (why?).** Pero habría que llamar la atención sobre el conductor, **un jovenzuelo con pelo afro look que no sabe hilvanar una frase pese a hacer las veces de "periodista" (¿otro invento?).** Está bien que tenga el físico requerido de ciertos muchachitos de hoy en día pero de allí a que evidencie falencias es algo que habría que modificar. ¡Splash!

● MOCOS

Se ignora por qué se insiste en colocar a la **ahora ascendida** Moniquilla Jouvet en **continuos momentos de sollozo** dentro de telenovelón recién iniciado.

Cabría la oportunidad de no exagerar ese tipo de sonsonetes que lo único que provocan son los escozores de los que no soportan ver un telelagrimón.

Además, **hasta el público más ingenuo** se da cuenta de ese tipo de artificios. **¡Smock!**

BIOY CASARES EN CINE

El escritor argentino Adolfo Bioy Casares recibió de manos del embajador de Francia, Bernard Destremau, las insignias de miembro de la Legión de Honor. La distinción es un reconocimiento al valor universal de su obra literaria y a su talento excepcional.

En el pasado algunos otros escritores argentinos, como Jorge Luis Borges, Ernesto Sábato y José Bianco, también tuvieron idéntica distinción francesa.

Bioy Casares —casado con otra gran figura de las letras argentinas, Silvina Ocampo, y amigo entrañable de Borges, con quien, además hizo varios trabajos literarios conjuntos— es sobre todo conocido internacionalmente por su novela **"La invención de Morel"** pero es, además, autor de otras obras importantes de narrativa, como "El sueño de los héroes" y "La guerra del cerdo". Recientemente se habló de la posibilidad de que "La invención de Morel" sea llevada al cine por el conocido fotógrafo y camarógrafo **Ricardo Aronovich. (El filme se rodaría en Francia.)**

En declaraciones recientes Aronovich —que con este filme debutaría como realizador, tras una larga carrera como iluminador— señaló que hace años que sueña con llevar a la pantalla otra novela de Bioy Casares, **"El sueño de los héroes",** pero que resultaría una producción muy cara y debería filmarse en la Argentina, mientras que **"La invención de Morel"** se puede rodar en otro lugar. De todos modos para él, filmar esta novela de Bioy Casares, significará un homenaje a la cultura literaria argentina.

UN FAMOSO PIDE TRABAJO

CANNES, (ANSA).— Claude Autant —Lara, un veterano del cine francés, autor de cuarenta películas, entre las cuales están las obras maestras como **"El diablo y la dama"** y **"La travesía de París",** está desocupado...

"Siento en mí todavía una extraordinaria vitalidad —dijo el realizador— **y estaría dispuesto a volver al "set" mañana mismo. Me gustaría rodar dos películas por año... Pero tipos como yo, como Larné o Delannoy, tipos como Clement, son considerados "incómodos" actualmente y se nos deja en un rincón, abandonados. Sin embargo creo que el cine francés necesita todavía estas viejas glorias... Estoy seguro que podrían servir como locomotoras para volver a colocar nuestro cine en las vías adecuadas y, a partir de allí, recuperar el interés del público".**

Quien dice estas palabras tiene 77 años y se muestra bastante amargado...

CANDIDATOS AL NASTRO

ROMA, (ANSA).— El sindicato nacional de periodistas cinematográficos itallanos señaló que los candidatos a los **"Nastri d'argento"** son los siguientes filmes: **"Il minestrone",** de Sergio Citti, **"L'ebreo fascista"** de Franco Mele; **"Dalla nube alla resistenza"** de J. M. Straub. Los filmes extranjeros son: **"Toro Salvaje",** de Martin Scorsese; **"Stalker"** de Andrej Tarkowskij; **"Mi tío de América"** de Alain Resnais; **"Gente como uno"** de Robert Redford; **"La banquera"** de Francis Girod; **"El hombre elefante"** de David Ljnc y **"Mamá cumple cien años"** de Carlos Saura.

● CORTOMETRAJES

LILLE (ANSA).— El X Festival Internacional del cortometraje y del documental de Lille acaba de finalizar. Dieciocho países fueron representados allí: Brasil, Cuba, India, Ecuador, Nicaragua, Perú, Salvador, Venezuela, Yugoslavia, Bulgaria, Polónia y Checoslovaquia.

Homenaje especial se rindió al cine norteamericano con filmes cortos de Stanley Kubrick, George Lucas, Francis Ford Coppola, Steven Spielberg, Martin Scorsese, John Huston y Joseph Losey, y dibujos animados de Tex Avary, Walt Disney y John Hubley.

Muchos filmes que obtuvieron Oscars serán proyectados de autores como John Ford, John Huston y Fred Zinnemann.

LLEGO EL PANICO A BUENOS AIRES!!!

HOY SE ESTRENA LA MAXIMA PELICULA DE TERROR EN LA HISTORIA DEL CINE!!!

Contacto Diabolico

PROHIBIDA MENORES DE 18 AÑOS

BROOKE SHIELDS — LINDA MILLER - MILDRED CLINTON

JANE LOWRY — ALFRED SOLE

HOY SENSACIONAL ESTRENO

TROCADERO — LAVALLE 820

PREMIER — AV. CORRIENTES 1545

FLORES • NUEVO BELGRANO • LOS ANDES

PALACIO DEL CINE • ROSEDAL • ALBERDI

SAN ISIDRO (San Isidro)

AUTOCINE PANAMERICANO

EL UNICO Y VERDADERO DISCIPULO DE BRUCE LEE

TV PROGRAMA TV

17	2	EL CLUB DEL DOS
	7	UN LATIDO DISTINTO
	9	EL CHAPULIN COLORADO
	13	LA TARDE DE LOS CHICOS
17.30	11	MISION IMPOSIBLE
18	7	EL PLANETA DE BERUGO
	9	MAZINGER
18.30	11	SUPER AGENTE 86
	9	MARCADO
	11	RANDALL, EL JUSTICIERO
19	2	KUNG FU
	7	GALERIA
	9	NUEVEMUNDO
	11	VIVALO CON NOTICIAS ONCE
	13	LA FAMILIA INGALLS
19.30	9	VIDEOSHOW
20	2	BONANZA
	7	PROGRAMA CULTURAL
	11	COMBATE
	13	BUENAS NOCHES, ARGENTINA
21	2	LOS WALTON
	7	60 MINUTOS
	9	POLEMICA EN EL BAR
	11	CHIPS
	13	GALACTICA
22	2	FAMILY
	7	LOS ESPECIALES DE ATC
22.30	9	CINE DE ESTRENO
	11	QUINCY
	13	EL MUNDO DEL ESPECTACULO
23	2	STARSKY Y HUTCH
	11	ALMA MATER
23.30	7	EL AVENTURERO
	13	SEPTIMA EDICION
24	2	PATRULLA JUVENIL
	9	LA PATRULLA DEL DESIERTO
	11	TRASNOCHE GRUNDIG
0.30	7	ATC INFORMA
	9	CINE SIN INTERRUPCIONES

CULTURA PARA EL PUEBLO

La programación del lunes 6 al domingo 12 de abril de 1981 en el Centro Cultural General San Martín se desarrollará así:

Lunes 6 a las 21: Ciclo de cine francés. Proyección de "La belleza del diablo", de René Clair.

Jueves 9 a las 21: Museo del Cine "Pablo C. Ducrós Hicken". Ciclo Luis C. Amadori. Proyección de "Hay que educar a Niní" (1940)

Viernes 10 a las 19: Cine Documental Hoechst. Proyección de "Novedades en Alemania".

Viernes 10 a las 21: Audiovisuales sobre los pintores holandeses "Vermeer", "Rembrandt" y "Van Gogh".

Sábado 11 a las 21: Teatro de Cámara. "Paulina" de A. Borla, con Luisa D'Amico.

Domingo 12 a las 19: Teatro de Cámara. "Paulina" de A.Borla; con Luisa D'Amico. Dirección: L. D'Amico.

Los espectáculos se llevan a cabo en el Auditorio "E. Muiño" del Centro Cultural General San Martín, Sarmiento 1551, 4º Piso. La entrada es gratuita.

Increíble Asesinato de una Inocente Niña Desata Drama

Se ha adelantado para la fecha el estreno de la película presentada por "Transmundo Films", titulada **"Contacto diabólico" (Communion),** que se verá en el cine Trocadero. **Esta película llega a nuestro público precedida por un éxito extraordinario en los Estados Unidos y Europa y ha recibido numerosos premios y menciones en festivales de películas de horror y suspenso.**

El argumento original de Rosemary Ritvo y Alfred Sole —quien tuvo a su cargo la dirección del filme— narra la historia de una serie de crímenes que se suceden en un apacible pueblo, Paterson, y que se inician con el increíble asesinato de una inocente niña que se prepara a entrar en la iglesia para tomar su primera comunión. Una figura extraña, de guantes blancos, máscara de plástico e impermeable amarillo, se abalanza sobre ella y tiñe su inmaculado traje blanco de sangre. El horror se desata en Paterson, ya que éste es solo el primero de una serie de crímenes incomprensibles, obra sin duda de un maníaco al que resulta imposible individualizar.

Linda Miller, Mildred Clinton, Paula Sheppard, Niles McMaster, y en una intervención especial, **la ascendente Brooke Shields,** animan los papeles centrales de esta película, en la cual el suspenso va **"in crescendo"** a medida que avanza la acción.

Realizada por Alfred Sole, esta película tiene fotografía en color de John Frieberg y Chuck Hall y música de Stephen Lawrence.

● ANIVERSARIO

Cumplió 4 años en el éter **"Experiencias para vivir libre"** con Carlos Beillard de conductor. En espectáculos está Juan Ignacio Acevedo, quien también colabora como corresponsal de **"Sonido 81"**, un ciclo marplatense que se extiende desde el verano conducido por Eduardo Zanolla.

GIANNINI PRESENTE HOY EN CICLO

En la víspera comenzó un ciclo dedicado al difunto director italiano Luchino Visconti. "El extranjero" (1970) con Marcello Mastroianni, fue la película de la inauguración, ofreciéndose en la fecha **"El caso Murri", con Giancarlo Giannini quien, como se encuentra en el país con motivo de la Semana de Cine Italiano** (hasta ahora el único que aceptó venir al país ante la deserción de sus colegas, por motivos fundados en causas no establecidas coherentemente) **asistirá a la velada de la noche.** "El caso Murri" está dirigida por Mauro Bolognini y su presentación en el ciclo obedece a la presencia de su protagonista. En los próximos días se verán **"Grupo de familia"**, con Burt Lancaster, **"La caída de los dioses"** (se anuncia una versión completa) con Helmut Berger, **"Rocco y sus hermanos"**, también en versión completa, con Alain Delon y **"Obsesión"**, con Massimo Girotti. **Estas últimas son todas de Visconti.**

● TITERES

El grupo **Los títeres de don Floresto** anuncia el estreno del espectáculo infantil con muñecos **"Pasado por agua".** El mismo tendrá lugar el **sábado 4 de abril a las 15.30** horas en la **sala de Rodríguez Peña 1062.**

Las funciones se desarrollarán todos los sábados y domingos a las 15.30, realizándose, asimismo, funciones especiales.

PALABRAS CRUZADAS

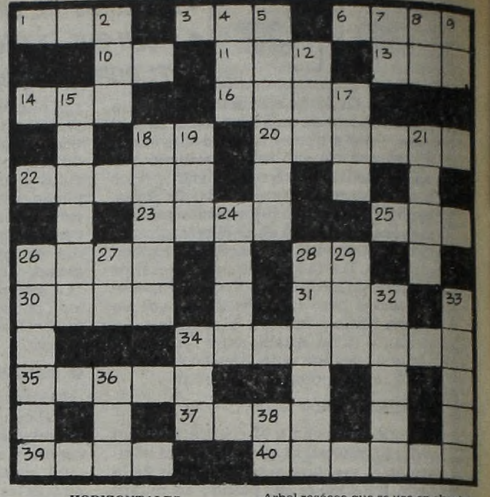

HORIZONTALES

1) Archipiélago del Báltico. 3) Hijo de Noé. 6) De mucho precio. 10) Negación. 11) En mayor cantidad. 13) Gran extensión de agua salada. 14) E larga del alfabeto griego. 16) Indigo. 18) Terminación verbal. 20) Raspar, herir con las uñas. 22) Mineral silíceo. 23) Emperador de los indios peruanos. 25) Astro rey. 26) Reflexión de un sonido (pl.). 28) Dativo y acusativo del pronombre personal. 30) Mamífero carnicero. 31) Cualquier animal cuadrúpedo. 34) Sólido que tiene un polígono de base y caras triangulares. 35) Hija de Júpiter y Latona, diosa de la caza. 37) Acción de rozar. 39) Estuario que recorta profundamente la costa (pl.). 40) Penitente que llevaba los brazos extendidos en forma de cruz.

VERTICALES

2) Indio fueguino. 4) Dueña, señora. 5) El día siguiente al de hoy. 7) Siglas de Ante Meridiano. 8) El sol entre los antiguos egipcios. 9) (Onésimo Reclus) Célebre geógrafo francés. 12) Señor (Palabra inglesa). 15) Relativo a determinado lugar. 17) Dios del hogar. 18) Arbol rosáceo que se usa en ebanistería. 19) Licor alcohólico. 21) Dios egipcio del sol. 24) Tela de lienzo rayada. 26) Huir, evitar, librarse. 27) Río de Siberia. 28) Demente, loco (pl.). 29) Tercer hijo de Adán y Eva. 32) Asiento con respaldo y sin brazos. 33) Pesado, torpe. 34) Exactamente divisible por dos. 36) Piedra consagrada al altar. 38) Símbolo químico del Calcio.

La solución mañana

		O	C	R	E		R	A	M	I	O	
			L	O				U	R			
E	N		N	O	A		Y		P	O		
D	I	U		B	A	C	O		S	E	R	
I			S		M	O	R	O				
T		C	A	L	E	S	A	S				
			P	A	N	A	L	E	S		S	
T		R	O		A	R		N		O		
O	L	A		I	Z	A	S		T	U	L	
G	E		R	A		I	D		T	A		
A			O				O			R		
		R	E	L	O	J		A	N	I	S	

Solución del problema anterior

USTED Y LOS ASTROS

ACUARIO
(21 de enero al 19 de febrero)
Cambio en plan de trabajo, obre con decisión. En amor, se confirma buen presentimiento. Alegría con amigos.

PISCIS
(20 de febrero al 20 de marzo)
Se aclara asunto de trabajo, pero obre con prudencia. En amor, buenos momentos. Active asunto familiar. Carta.

ARIES
(21 de marzo al 20 de abril)
Es el momento de poner en práctica plan de trabajo. En amor, todo tiende a mejorar. Evite discusión familiar.

TAURO
(21 de abril al 22 de mayo)
No tome decisión apresurada en su trabajo. En amor, nada nuevo, sepa esperar. Se aleja preocupación familiar.

GEMINIS
(23 de mayo al 21 de junio)
Apoyo de persona de experiencia en su trabajo. En amor, no dé motivo de celos. Se confirma plan personal. Salud.

CANCER
(22 de junio al 21 de julio)
Altibajos en plan de trabajo, obre con fe. En amor, armonía y comprensión. Se aclara asunto familiar. Noticia.

LEO
(22 de julio al 21 de agosto)
Buen día de trabajo, sus méritos son reconocidos. En amor, obre con simpatía y comprensión. Salud y azar bien.

VIRGO
(22 de agosto al 22 de setiembre)
Se aleja inconveniente de trabajo, amigo trae solución. En amor, imprevista decisión. No desatienda proyecto.

LIBRA
(23 de setiembre al 22 de octubre)
Posibilidades en nueva tarea, siga un consejo. En amor, de usted depende el éxito. Salud y azar mejoran. Carta.

ESCORPIO
(23 de octubre al 21 de noviembre)
Es el momento de poner en práctica plan de trabajo. En amor, se aclaran dudas. No olvide asunto familiar. Salud.

SAGITARIO
(22 de noviembre al 21 de diciembre)
Cambio o traslado en su trabajo, obre con fe. En amor, no se desanime ante aparente fracaso. Salud, mejorando.

CAPRICORNIO
(22 de diciembre al 20 de enero)
No se deje influir por opinión de extraños sobre su trabajo. En amor, imprevisto encuentro. Buen momento con amigo.

MAS SANGRIENTA Y VIOLENTA QUE «APOCALIPSIS» !!!
¡TOMEN LA MALDITA COLINA O MUERAN!
LOS DIABLOS SUICIDAS
Tiempo
Prohibida men. de 18 años
KENNETH BLAKE
LEO PALMER
ANDREW BOLDMAN
Efectos especiales ERNESTO FORD — Producción ALVIN HYDE
Dirección DON ASTON
Hoy ESPECTACULAR ESTRENO
NUEVO CINE ARIZONA LAVALLE 727

¡¡UN ERROR ES... MUERTE!!
PAUL NEWMAN
CARLOS REUTEMANN
ALAN JONES
MARIO ANDRETTI
NELSON PIQUET
APTA TODO PUBLICO
POLE POSITION
LOS GUERREROS DE LA FORMULA 1
Un film de OSCAR OREFICI - JAMES DAVIS - RONALO KING - TECHNICOLOR
HOY estreno IGUAZU
MARTIN FIERRO - LOPE DE VEGA
CABILDO - ACONCAGUA
BIOGRAFO 1
SAN MARTIN (R. Mejía) - ASTRO (Martínez) - MITRE (Avellaneda)

TERROR PSICOLOGICO INCOMPARABLE!
PREGUNTE A QUIENES LA VIERON
FOBIA
LA CIUDAD BAJO EL TERROR
PROH. 18 AÑOS - COLOR
Con la presentación estelar de MARILYN CHAMBERS
escrita y dirigida por DAVID CRONENBERG
ARROLLADOR EXITO EXCLUSIVO EN EL CENTRO
ALFA LAVALLE 842
NATIONAL PALACE
COLISEO DE FLORES

TURBADORA, HERMOSISIMA, UNICA.
NOMINADA PARA EL OSCAR 1981 DE LA ACADEMIA DE HOLLYWOOD AL MEJOR FILM EXTRANJERO
GRAN PREMIO DE INTERPRETACION FEMENINA FESTIVAL INTERNACIONAL DE MONTREAL 1980
EL NIDO
PROHIBIDA MENORES 18 AÑOS - EASTMANCOLOR
HECTOR ALTERIO
ANA TORRENT
LUIS POLITTI FOTOGRAFIA de TEO ESCAMILLA
Escrita y Dirigida por JAIME DE ARMIÑAN
HOY GRAN ESTRENO MONUMENTAL - SANTA FE 2 - LORANGE / GRAN MAR (Mar del Plata)
LAVALLE 780 SANTA FE 1947 CORRIENTES 1372
LOCALIDADES EN VENTA CON 3 DIAS DE ANTICIPACION

GUIA DE TEATROS Y CINES

TEATROS

★ **COLON. 35-1430. RENOVACION DE ABONOS DE LA TEMPORADA LIRICA OFICIAL 1981.** Los abonados de año 1980 tendrán preferencia para renovar sus loc. dentro de las posibilidades del Teatro, de acuerdo al siguiente orden: hasta el 4 de abril: Gran Abono; del 6 al 11 de abril; Ab. Nocturno. Será requisito indispensable para renovar cualquier abono la presentación de doc. de identidad y recibo del año anterior. La Of. de abono atiende los días mencionados de 10 a 17 en Tucumán 1135. JUEVES 2 a las 21: Func. Ext. (Nº 56) org. por T. Colón en coparticipación con la Empresa Daefa. Act. de los primeros bailarines invitados NADIEZDHA PAVLOVA y VLACHESLAV GORDEIEV. Ballets: "CONSTANCIA", DE CHOPIN-DOLLAR. Con: Bazilis, Candal, Janeiro, Idigoras, Stankaitis, Ponce, Stolerman y Cpo. de Baile; "EL CASCANUECES" (Pas de deux), de TCHAIKOVSKY-IVANOV. Con: Pavlova y Gordeiev; "LA FILLE MAL GARDEE" de HEROLD--VINOGRADOV. Con: Pavlova y Gordeiev; "BAILE DE GRADUADOS", DE STRAUSS-LICHINE--GRIGORIEVA. Con: Delmagro, Caamaño, Milian Rey, Regueiro, Mohr, Janeiro, Candal, Rzeszotko, Ivanoff, Martínez y Cpo. de Baile, "LA BAYADERA" (Pas de deux), de MINKUS-PETIPA. Con: Pavlova y Gordeiev. Dir. de Orq.: BRUNO D'ASTOLI. Dir. Ballet: ANTONIO TRUYOL. Ballet Est. del T. Colón y Orq. Filarmónica de Bs. As. Loc. túnic. altas lat. y de pie) en vta. Boletería todos los días de 10 a 20 en Tucumán 1111.

★ **PRESIDENTE ALVEAR. Corrientes 1659. JUEVES 2 y VIERNES 3** a las 21.30. SABADO 4 a las 20 y 22.30. DOMINGO 5 a las 21: "MARIA MARIA" drama danzado de ARAIZ - NASCIMENTO. Voces: NANA CAYMMI y FAFA DE BELEM. Grupo CORPO de Belho Horizonte. Mús.: MILLTON NASCIMENTO. Dir. Gral.: PAULO PEDERNEIRAS. Pl.: $ 50.000. Loc. en vta. con 3 días de antic. Boletería diariamente de 10 a 20 en Corrientes 1659.

★ **MUNICIPAL GRAL. SAN MARTIN. Corrientes 1530. 46-8611. Sala M. Coronado.** Hoy a las 20: Grupo de Danza Contemporánea del TMGSM en: "LAS HADAS", "PAISAJE DE GRITOS" y "FIESTA". Pl. $ 15.000. Pull.: $ 10.000. Hoy a las 22: "EL JARDIN DE LOS CEREZOS", de A. Chéjov. Con: A. Berdaxagar, O. Bonet y elenco. Dir.: O. Grasso. Pl.: $ 15.000. Pull.: $ 10.000. Loc. en vta. Durante todo abril en vta. abonos ciclo de "MUSICA DE CAMARA Y JAZZ III". Del 1º al 6 de abril se venderán a los abonados del ciclo de "Música de Cámara y Jazz III" y del 7 al 30 a todo público. Pl. hasta fila 10: $ 600.000; dde. fila 11: $ 500.000. Pull.: $ 40.000. Sobr. de ab. en vta. con 3 días de antic a c/concierto.
— **Sala Casacuberta.** Sábado a las 16. Grupo de Titiriteros del TMOSM en: "LA BELLA Y LA BESTIA". Dir.: A. Bufano. May.: $ 12.000. Men.: $ 8.000. Loc. en vta. con 3 días de antic.

★ **BLANCA PODESTA. Corrientes 1283.** Martes a viernes a las 21.30; Sábados a las 20 y 23. Domingos a las 20.30. ANALIA GADE en:
HAY QUE SALVAR A LOS DELFINES
Con Santiago Bal y Mónica Jouvet. Dirección: Cecilio Madanes.

★ **BURLESQUE. Corrientes 483.** Sensacional espectáculo, al estilo de Burlesque: "Las gatitas" estrenan: "LA QUINIELA DEL AMOR". En su género, el de mayor jerarquía. P.m.18.

★ **COMICO. Corrientes 1280. 35-2108.** Gran espectáculo
EL DILUVIO QUE VIENE
40 personas en escena. 3º año triunfal. Martes a viernes a las 21.30. Sábados a las 20 y 23. Domingos a las 20. Loc. en vta.

★ **DEL GLOBO. M.T. de Alvear 1155. 393-8351.** Sexto año consecutivo: "EL BULULU" con José María Vilches. Mart. a las 21.30. Sáb. a las 23. Dgos. a las 18. "A LAS MIL MARAVILLAS". Miér. y vier. a las 21.30. Juev. y dgos. a las 20. Sáb. a las 21. Loc. en vta.

★ **EL NACIONAL. Corrientes 960. 35-7800.** La gran obra de Cervantes:
DON QUIJOTE
(El hombre de La Mancha)
Con: José María Langlais y gran elenco. 40 artistas en escena. Loc. en vta. Mar. a Dgo. a las 21.30; Sáb. a las 20 y 22.45. DOMINGO DESPEDIDA.

★ **KARINA. Corrientes 636. 40-1708.** Cont. de 20 a 24: Estreno de la principal revista de strip-tease en Bs. As.: "SEXYLANDIA SHOW" con las super vedettes. De 0.30 a 4: "LLUVIA DE ESTRELLAS" en el show internacional para familias. Dir. Gral.: Alfredo Elizalde. Refrigeración.

★ **LICEO. Rivadavia y Paraná. 38-4291.** Despedida definitiva de la Argentina, domingo 5 de abril:
ANTONIO GADES
Treinta artista en escena. Mart. a vier. a las 21. Sáb. a a las 20.30 y 23. Dgos. a las 18 y 21. Loc. en vta.

★ **METROPOLITAN 1. Corrientes 1343. 40-0816.** VIERNES 3 sensacional debut de:
LA REVISTA DE LAS SUPER ESTRELLAS
Con Jorge Porcel, Susana Giménez, Alberto Olmedo, Moria Casan, El mago Satany y Javier Portales. Loc. en vta. con 3 días de antic.

★ **NACIONAL CERVANTES. Libertad 815. 45-4224.** Hoy a las 21 "EL CONVENTILLO DE LA PALOMA". Con María Rosa Gallo, Raúl Lavié, Perla Santalla y gran elenco. Música: Trío Centenario. Dir.: Rodolfo Graziano. Pl.: $ 15.000. Loc en vta. con 3 días de ant. Ultimas funciones.

★ **OLIMPIA. Sarmiento 777. 40-2678.** Hoy a las 21.30: "EL CRUCE SOBRE EL NIAGARA" con Jorge Rivera López y Norberto Díaz. Dir.: O. Grasso. Miérc. día pop.: $ 15.000. Loc en vta. con 5 días de antic.

★ **PARADISE. Corrientes 827.** Cont de Lun. a Dgos. de 20 a 4. La revista sexy del desnudo: "EL DESCORCHE DEL AÑO". Las mujeres más excitantes de Bs. As. Dir.: Antonio Prat. P.m.18.

★ **PAYRO. San Martín 766. 32-5922.** Tercer mes de éxito. La gran obra de Joe Orton: "ATENDIENDO AL SEÑOR SLOANE". Dir.: J. Santiso. Con Alda Merel y gran elenco. Miér. y juev. a las 22. Vier. a las 22.30. Sáb. a las 22.30. Dgos. a las 21.30.

★ **REGINA. Avda. Santa Fe 1235. 44-5470.** China Zorrilla en:
EMILY
(Una mujer maravillosa)
De William Luce. Dir. Alejandra Boero. Mar. a vier. a las 21.45. Sáb. a las 20.30 y 23. Dgos. a las 20. Miérc. día popular.

★ **TABARIS. Corrientes. 831. 392-8509.** ZULMA FAIAD y ALFREDO BARBIERI en:
¿ESTABAMOS MEJOR CUANDO ESTABAMOS PEOR?
Con E. Ibarreta, K. Iujas, Los Wilson, Sapucay, Les Missiles y Los Trissinger. Diariamente a las 21 y 23.

CINES

★ **A.B.C. Esmeralda 506. 392-9506.** Cont. desde las 8: "NOCHE DE BRUJAS"; "LA MUJER POLICIA EN EL HAMPA". Noche desde las 20: Show en vivo: "LAS VIRGENES DEL STRIP-TEASE". P.m.18. Vier. y sáb. trasn.

★ **ADAN 1. Corrientes 959. 393-6115.** Lunes a jueves a las 14.30, 18.5 y 21.40:
JESUS DE NAZARETH
S.r. Con Robert Powell. Viernes a domingo a las 12.30, 16, 19.30 y 23.

★ **ADAN 2. Corrientes 959. 393-5034. A** las 13, 15.10, 17.30, 20 y 22.40:
FAMA
P.m.18. Una explosión de talento joven. A las 17.25, 19.55 y 22.35: Notic. Sáb. trasn. 1

★ **ALFA. Lavalle 842. 392-1114.** A las 13.5, 14.55, 16.50, 19, 21.10 y 23.15:
FOBIA
(La ciudad bajo el terror)
P.m.18. Todos somos normales pero... A las 13, 14.45, 16.40, 18.45, 20.55 y 23: Notic. Sáb. trasn. 1.15.

★ **ALFIL. Corrientes 1753. 40-7575. A** las 13.30, 15.25, 17.20, 19.20, 21.20, 23.20 y sáb. trasn.: "LA HIJA DE CATHY". P.m.14. A las 15, 17, 19, 21 y 23: Notic.

★ **AMBASSADOR. Lavalle 777. 392-9700.** A las 13, 14.50, 16.45, 18.55, 21.5 y 23.15:
SENTIMENTAL
P.m.18. Con Sergio Renán y Pepe Soriano. A las 14.40, 16.30, 18.35, 20.45 y 22.55: Notic. Sáb. trasn.: 1.20.

★ **AMERICA. Callao 1057. 41-3818. A** las 14, 16.15, 18.35, 20.55 y 23.15:
PARECE QUE FUE AYER
P.m.14. Con Goldie Hawn y Chevy Chase. A las 13.40, 15.50, 18.10, 20.30 y 22.50: Notic. Sáb. trasn. 1.20.

★ **ARIZONA. Lavalle 727. 392-6967.** Cont. 13.20, 15, 16.40, 18.20, 20, 21.40 y 23.20:
LOS DIABLOS SUICIDAS
P.m. 18. A las 14.45, 16.25, 18.5, 19.45, 21.25 y 23.5: Notic. Sáb. trasn.: 1.15.

★ **ATENEO. Paraguay 918. 31-2888. A** las 15, 16.30, 18: "GULLIVER EN EL PAIS DE LOS ENANOS". Dibujos animados. Hablada en castellano. Sr.

★ **ATLAS. Lavalle 869. 392-1936.** A las 13.20, 15.40, 18.10, 20.40 y 23.10:
PARECE QUE FUE AYER
P.m.14. A las 13, 15.10, 17.40, 20.10 y 22.40: Notic. Sáb. trasn. 1.30.

★ **AVENIDA. Av. de Mayo 675. 33-6626.** Cont. 12.35, 15.55, 19 y 22.25: La pareja; 11, 14.20, 17.30 y 20.50: La ley de la violencia. P.m.18.

★ **BIARRITZ. Suipacha 482. 392-0356.** A las 13.5, 15, 16.55, 18.55, 21.5 y 23.15: "ASALTO A LA PRISION 13". P.m.18. A las 14.40, 16.35, 18.35, 20.45 y 22.50: Notic.

★ **BROADWAY. Corrientes 1155. 35-2345.** A las 12.40, 15, 17.30, 20.15 y 23:
EL HOMBRE ELEFANTE
P.m.14. A las 14.50, 17.20, 19.55 y 22.40: Notic. Sáb. trasn. 1.15.

★ **CALLAO. Callao 27. 40-1898.** A las 14.50, 16.55, 19, 21.5 y 23.15:
SENTIMENTAL
P.m.18. A las 14.35, 16.30, 18.35, 20.40 y 22.50: Notic. Sáb. trasn. 1.25.

★ **CAPITOL. Santa Fe 1848. 44-2379.** A las 13, 15.25, 17.55, 20.25 y 23:
EL HOMBRE ELEFANTE
P.m.14. A las 15.5, 17.35, 20.5 y 22.40: Notic. Sáb. trasn. 1.10.

★ **CERVANTES. Belgrano 1820. 38-2698.** Cont. 14.30, 18.45 y 23: "LA LAGUNA AZUL"; 16.15 y 20.30: "SINDROME DE CHINA". P.m.14.

★ **CINEMA UNO. Suipacha 460. 392-1112.** A las 12.30, 14.55, 17.30, 20.10 y 22.55:
EL HOMBRE ELEFANTE
P.m.14. Con John Hurt y Anthony Hopkins. A las 14.45, 17.10, 19.45 y 22.25: Notic. Sáb. trasn. 1.30

★ **CONCORDE. Lavalle 925. 35-1850.** A las 13.30, 15.20, 17.10, 19.10, 21.10 y 23.10:
ALIEN 2
SOBRE LA TIERRA
P.m.18 Con Belinda Mayne y Benny Aldrich. A las 13.10, 15, 16.50, 18.40, 20.40 y 22.40. Notic. Sáb. trasn. 1.20

★ **COSMOS 70. C'tes 2046. 49-0862.** A las 14, 15.50, 17.30, 19.20, 21.20 y 23.20
LA ESTEPA
S.r. El famoso relato de Chéjov. Próx.: "EL PADRE SERGIO".

★ **ELECTRIC. Lavalle 836. 392-1846.** Cont. 13, 16.25, 19.50 y 23: "DOS HERMANOS KARATECAS DEL INFIERNO"; 14.35, 18 y 21.25: "LAS DOS CARAS DEL DOLAR"; 12.45, 16.10 y 19.50: Notic. Sáb. trasn. "Dos hermanos karatecas del infierno". P.m.14.

★ **EMPIRE. H. Yrigoyen 1934. 47-8770.** Cont. 14.15, 18 y 21.45: "LO QUE EL VIENTO SE LLEVO". S.r. Sáb. trasn.: "DOÑA FLOR Y SUS DOS MARIDOS".

★ **FLORIDA. Florida 165. 30-5360.** Cont. desde las 11: "La gentil señora"; "El dios de los caníbales". P.m.18.

★ **GAUMONT. Rivadavia 1635. 40-3050.** A las 14.10, 16.15, 18.25, 20.40 y 23:
LOS LOCOS DEL GOLF
P.m.18. A las 15.55, 18.5, 20.20 y 22.40: Notic. Sáb. trasn.

★ **GRAN REX. C'tes 857. 392-8000.** Refrig. Extraordinario estreno: a las 13.40, 16, 18.20, 20.45 y 23.10:
LOS LOCOS DEL GOLF
P.m.18. Con Chevy Chase y Rodney Dangerfield. Cuando usted creyó haber visto todo, llega la comedia más explosiva y alocada. Dir.: Harold Ramis. A las 13.15, 15.35, 17.55, 20.20 y 22.46: Notic.: Sáb. trasn.: 1.20.

★ **GRAND SPLENDID. S. Fe 1860. 44-0808.** A las 14.30, 17.20, 20.5, 22.50 y sáb. trasn.:
LA BANQUERA
P.m.18. A las 14, 16.55, 19.40 y 22.30: Notic.

★ **GRAN VICTORIA. Av. de Mayo 882. 34-1493.** Cont. de 8 a 3: "Bodas sangrientas"; "Queridos padres"; "Tan dulce tan perversa". P.m.18.

★ **IDEAL. Suipacha 378. 35-3300.** A las 13.30, 15.25, 17.20, 19.20, 21.20, 23.20 y sáb. trasn.: 1.10: "LA HIJA DE CATHY". P.m.14. A las 15.5, 17, 19, 21 y 23: Notic.

★ **IGUAZU. Lavalle 940. 393-9931. A** las 13.10, 15.10, 17.10, 19.10, 21.10 y 23.10:
POLE POSITION
(LOS GUERREROS DE LA FORMULA UNO)
S.r. Con la actuación especial del recordman mundial y ganador de Sudáfrica y Brasil '81:
CARLOS ALBERTO REUTEMANN
A las 14.50, 16.50, 18.50, 20.50 y 22.50: Notic. Sáb. trasn.: 1.20.

★ **LARA. Av. de Mayo 1225. 38-6966.** Cont. 14.10, 18.20 y 22.30: "El imperio contraataca"; 16.20 y 20.30: "La aventura del Poseidón" S.r. Sáb. trasn.: La canción es la misma.

★ **LEOPOLDO LUGONES. Corrientes 1530. 46-8611.** A las 12.30: Ciclo dedicado a D. W. Griffith. "América". Pl.: $ 3.000. P.m.14. A las 15, 17, 19, 21 y 23: "Los desconocidos de siempre". Dir.: Mario Monicelli. Con M. Mastroianni y V. Gassman. Pl.: $ 8.000. S.r. Mañana: Metello.

★ **LIBERTADOR. C'tes. 1334. 40-7443.** A las 13.10, 15.25, 17.50, 20.20 y 22.50:
LA HIJA DEL MINERO
P.m.14. Con Sissi Spacek y Tommy Lee Jonesng. A las 17.30, 20 y 22.30: Notic. Sáb. trasn.: 1.20.

★ **LOIRE. Corrientes 1524. 49-1900.** A las 13, 15.20, 17.50, 20.20 y 22.50:
FAMA
P.m.18. La obra de Alan Parker. A las 15.10, 17.40, 20.5 y 22.35: Notic. Sáb. trasn. 1.15.

★ **LORANGE. C'tes. 1372. 45-7386.** A las 14, 16.15, 18.35, 20.55 y 23.15:
EL NIDO
P.m.18. Con Héctor Alterio y Ana Torrent. A las 15.55, 18.15, 20.35 y 22.55: Notic. Sáb. trasn. 1.15.

★ **LORCA. Corrientes 1428. 40-5017.** A las 13.20, 15.20, 17.20, 19.20, 21.20, 2320 y sáb. trasn. 1.15:
SANJURO EL SAMURAI
P.m.14. Con Toshiro Mifune. A las 15, 17, 19, 21 y 23: Notic.

★ **LORENA. Corrientes 1551. 46-7501.** A las 13.20, 15.35, 18.5, 20.35 y 23.5:
GENTE COMO UNO
P.m.18. Con Robert Redford. A las 15.20, 17.45, 20.15 y 22.45: Notic. Sáb. trasn. 1.15.

LOS ANGELES 1. Corrientes 1770. 40-3742. A las 13.45, 15.25, 17.10, 18.55, 20.40 y 22.25:
DESFILE DE ILUSIONES
S.r. Hablada en castellano. Una película encantadora.

★ **LOS ANGELES 2. Corrientes 1770. 40-3742/45-2405.** A las 14.10, 16.15, 18.20, 20.25 y 22.30:
CASTILLOS DE HIELO
S.r.

★ **LOSUAR. Corrientes 1743. 40-6100.** A las 13, 15.20, 17.50, 20.20 y 22.50:
EL TORO SALVAJE
P.m 18. Con Robert de Niro. A las 15.10, 17.40, 20.10 y 22.40: Notic. Sáb. trasn. 1.15.

★ **LUXOR. Lavalle 669. 392-3893.** A las 13, 15.30, 18, 20.30 y 23:
GENTE COMO UNO
P.m 18 Un film de Robert Redford. A las 15.15, 17.45, 20.15 y 22.45: Notic. Sáb. trasn.: 1.30.

★ **METROPOLITAN 2. Corrientes 1343. 40-1064.** A las 13.20, 15.45, 18.10, 20.20, 23 y sáb. trasn. 1.15:
LAS SEÑORITAS DE WILKO
P.m.14. A las 15.30, 17.55, 20.20 y 22.45: Notic.

★ **MONUMENTAL. Lavalle 780. 393-8865.** A las 13.20, 15.40, 18.5, 20.35 y 23:
EL NIDO
P.m.18. Con Héctor Alterio y Ana Torrent. A las 13.5, 15.25, 17.45, 20.15 y 22.40: Notic. Sáb. trasn. 1.15.

★ **MULTICINE. Corrientes 753. 393-6478.** SALA 1: P.m.18: "El amante audaz"; "Pasión indiscreta". SALA 3. P.m.18 "La leona"; "Lujuria tropical". SALA 4: P.m.18 "Tres horas de amor"; "Betsy". SALA 5: P.m.18 "Hijas de la violencia"; "La piel de satanás". Sáb. trasn.

★ **NORMANDIE. Lavalle 861. 392-1000.** A las 13, 15, 17, 19, 21 y 23.10: "DE LA CHINA CON FUROR". 14.40, 16.40, 18.40, 20.40 y 22.45: Notic. Sáb. trasn. 1.15. P.m.18.

★ **OCEAN. Lavalle 739. 392-1515.** A las 13.30, 15.55, 18.20, 20.45 y 23.10:
TRAIGAN LA CABEZA DE ALFREDO GARCIA
P.m.18. Un filme de Sam Peckimpah. A las 13.10, 15.30, 17.55, 20.20 y 22.45: Notic. Sáb. trasn. 1.30.

★ **OPERA. Corrientes 860. 35-1335.** A las 14.20, 17.10, 20.5 y 22.50:
LA BANQUERA
P.m.18. A las 13.50, 16.40, 19.35 y 22.25: Notic. Sáb. trasn. 1.15. Martes 14 y miércoles 15 de abril a las 22.30: "CHICK COREA y GARY BURTON". Loc. en vta. de 10 a 23.

★ **PARIS. Lavalle 769. 392-2016.** Cont. 13.15, 15.10, 17.10, 19.15, 21.15 y 23.25: "CINCO DEDOS DE FURIA"; 13, 15, 17, 19, 21 y 23.5: Notic. P.m.18. Sáb. trasn.: 1.25.

★ **PLAZA. Corrientes 939. 392-7577. A** las 13, 15, 17, 19, 21.5 y 23.5:
LA LAGUNA AZUL
P.m.14. A las 14.45, 16.45, 18.45, 20.45 y 22.45: Notic. Sáb. trasn.

★ **PREMIER. Corrientes 1565. 46-2113. A** las 14, 16.10, 18.30, 20.50 y 23.10:
CONTACTO DIABOLICO
P.n. 18. Con Brooke Shields y Linda Milier. A las 15.50, 18.5, 20.25 y 22.45: Notic.

★ **PETIT PREMIER. Corrientes 1565. 46-2113.** A las 14, 15.50, 17.40, 19.30, 21.20 y 23.10:
BUENAS NOTICIAS
P.m.18. Con Giancarlo Giannini y Aurore Clement.

★ **REAL. Esmeralda 425. 392-3600.** A las 13.40, 15.30, 17.20 y 18.45: "LA GUERRA DE LOS NIÑOS"; 20.20 y 22.45: "BRUBAKER". P.m.18.

★ **REGINA. Avda. Santa Fe 1235. 41-5709.** Cont. 14.30, 16.5 y 17.40: "MARIA DE ORO Y EL PERRITO AZUL". S.r.

★ **ROSE MARIE. Corrientes 780. 45-6448.** Cont. desde las 8: "DOÑA FLOR Y SUS DOS MARIDOS"; "LA PAREJA"; P.m.18. Sáb. trasn.

★ **SALA UNO. B. Sur Mer 549. 88-9420.** Cont. A las 15, 18.30 y 21.50:
SIBERIADA
A las 18.15 y 21.35: Notic. P.m.18.

★ **SANTA FE 1. Santa Fe 1947. 44-8980.** A las 13, 15.30, 18, 20.30 y 23:
GENTE COMO UNO
P.m.18. Dir.: Robert Redford. A las 20.15 y 22.45: Notic. Sáb. trasn. 1.15.

★ **SANTA FE 2. Santa Fe 1947. 44-8980.** A las 13.15, 15.30, 17.55, 20.20 y 22.50:
EL NIDO
P.m.18. Con Héctor Alterio y Ana Torrent. A las 15, 15.15, 17.40, 20 y 22.30: Notic. Sáb. trasn.: 1.10.

★ **SARMIENTO. Lavalle 852. 392-3338.** A las 13.20, 15.35, 18.5, 20.40 y 23.5:
EL CASO CLAUDIA
(Crónica de una adolescente viciosa)
P.m.18. A las 13, 17.40, 20.15 y 22.45: Notic. Sáb. trasn. 1.30.

★ **SELECT LAVALLE. Lavalle 921. 35-0235.** Cont. 15.25, 19.20 y 23.15: "VIOLACION"; 13.25, 17.20 y 21.15: "JUEGO SUCIO". P.m.18; 13.10, 17 y 20.55: Notic.

★ **STUDIO. Santa Fe 2541. 821-5845.** Cont. 14.45, 16.50, 18.55, 21 y 23.10: "EL GRADUADO". P.m.18. 14.30, 16.35, 18.40, 20.45 y 22.50: Notic. Sáb. trasn. 1: "Un fantasma en el Paraíso".

★ **SUIPACHA. Suipacha 442. 392-1195.** Cont. 13.20, 15.50, 18.25, 21, 23.10 y sáb. trasn. 1.20:
CAPITULO DOS
P.m.18. A las 13, 15.25, 18, 20.35 y 22.50: Notic.

ALMAGRO

★ **BIOGRAFO UNO. Corrientes 4636.** Cont. 15.45, 19.10 y 22.40: Los guerreros de la Fórmula 1; 15.30, 18.55 y 22.25: Notic.; 14, 17.25 y 20.55: 5 locos delirantes. S.r.

★ **PALACIO DEL CINE. Rivadavia 3636. 812-4818.** Cont. 15, 18.35 y 22.30: Contacto diabólico; 16.50 y 20.50: Taxi girl; 14.45, 18.20 y 22.20: Notic. P.m.18.

★ **CABALLITO. Víctor Martínez 52. 431-0052.** Cont. Sáb. y dgos.: 15, 18.50 y 22: La guerra de los niños; 17 y 20.30: Los súper agentes biónicos. S.r.

★ **ROCA. Rivadavia 3753. 812-1517.** Cont. 14.20, 17, 19.40 y 22.20: La banquera; 16.40, 19.20 y 22: Notic. P.m.18.

BELGRANO

★ **BELGRANO. Cabildo 2356. 784-5691.** Cont. 14.20, 16.25, 18.40, 20.55 y 23: Contacto diabólico; 16.10, 18.15, 20.30 y 22.40: Notic. P.m.18. Sáb. trasn.

★ **CABILDO. Av. Cabildo 2347. 784-3852.** Cont. 14.30: Pole position (los guerreros de la Fórmula 1). S.r.

★ **FANTASY. Cabildo 685. 771-0686.** Cont. 13.30, 15.15, 17.10 y 19.5: Notic. y Desfile de ilusiones; 21.10 y 23.10: La laguna azul. P.m.14. Sáb. trasn.: All that jazz.

★ **G. PAZ. Cabildo 2702. 781-1412.** Cont. 14.45, 16.40, 18.40, 20.50, 23 y sáb. trasn. 1: Sentimental; 14.25, 16.20, 18.20, 20.30 y 22.40: Notic. P.m.18.

★ **G. SAVOY. Cabildo 2829. 781-6500.** Cont. 14.45, 17.25, 20.20 y 22.50: La banquera; Notic. P.m.18. Sáb. trasn.: 1.

★ **LIDO. Av. Cabildo 3241.** Cont. desde las 14.30: Y... ¿dónde está el piloto?; Las picardías de Tom y Jerry. Sáb. trasn.

★ **MIGNON. Juramento 2433. 784-3899.** Cont. 14.15, 17.5, 19.55 y 22.40: Brubaker; 16.35, 19.30 y 22.20: Notic. P.m.18. Sáb. trasn.

BOEDO

★ **CUYO. Boedo 858. 97-6975.** Cont. 16.10, 19.40 y 23.10: Sentimental; 14.15, 17.50 y 21.20: La noche viene movida; P.m.18. Sáb. trasn.

★ **GRAN SAN JUAN. San Juan 3246. 97-4293.** Cont.: Confesiones de una azafata sueca; La profesora de lenguas; Vil seducción. P.m.18.

★ **LOS ANDES. Boedo 777. 97-4233.** Cont. 15.40, 19.20 y 23: Contacto diabólico; 14, 17.30 y 21.10: Cazador de tiburones. P.m.18.

★ **N. PALACE. San Juan 2461. 941-1723.** Cont. 14.50, 18.50 y 23: Fobia; 16.40 y 20.50: Los crímenes Marcus--Nelson. P.m.18. Sáb. trasn. 1.

★ **N. SELECT. Av. San Juan 2540. 941-5908.** Cont. 14.40, 18.30 y 22.30: El hombre puma; 16.35 y 20.35: No se puede parar la música. S.r.

COLEGIALES

★ **ARGOS. F. Lacroze 3455. 854-0673.** Cont. 14.5, 16.50, 19.45 y 22.20: La banquera; 16.15, 19 y 21.40: Notic.; 16.35, 19.20 y 22: Notic. P.m.18.

★ **ATALAYA. Córdoba 4633. 773-0700.** Cont. 16.5, 19.30 y 22.55: Muerte en el valle de los faraones; 14.20, 17.45 y 21.10: Préstame tu mujer. P.m.18.

★ **RIALTO. Córdoba 4287. 86-8764.** Cont. 13.10, 18.10 y 23: Historia de un amor prohibido; 16.25 y 21.15: El tercer sexo se divierte; 15 y 19.45: Marido y amante. P.m.18.

FLORES

★ **AUDITORIO SAN ROBERTO. Bolivia 667. 612-0084.** Cont. Sáb. dgos. y feriados de 15.45 a 22.30: Daktari; Los Superman de las Galaxias. S.r.

★ **CONTINENTAL. Carabobo 945. 631-2218.** Cont. 16.20, 19.40 y 23: Y... ¿dónde está el piloto?; 14.30, 17.50 y 21.10: Un sheriff fuera de serie; S.r. Sáb. trasn.: Hagamos el amor.

★ **FENIX. Rivadavia 7802. 612-8858.** Cont. 16.5, 18.30 y 21.5: La banquera; 15.50, 18.15 y 20.45: Notic. P.m.18.

★ **FLORES. Rivadavia 6661. 631-3701.** Cont. 15, 19 y 23: Contacto diabólico; 16.55 y 20.55: El cazador de tiburones; 14.40, 18.40 y 22.40: Notic. P.m.18. Sáb. trasn.: 1.

★ **GRAN RIVADAVIA. Rivadavia 8636. 69-1356.** Cont. desde las 14.30: Capítulo dos; Busco mi destino. P.m.18.

★ **MORENO. Av. Rivadavia 5050. 90-4303.** Cont. 14, 18.20, 22.40: Permiso de amor hasta medianoche; 16 y 20.25: Brubaker. P.m.18.

★ **PUEYRREDON. Av. Rivadavia 6871. 612-0389.** Cont. 14.15, 17.5, 19.50, 22.40 y sáb. trasn. 1: La banquera; 14, 16.45, 19.30 y 22.20: Notic.

★ **R. INDARTE. Rivera Indarte 44. 612-5500.** Cont. 14.55, 16.55, 18.55, 20.55 y 23: Sentimental; 14.35, 16.35, 18.35, 20.35 y 22.40: Notic. P.m.18. Sáb. trasn. 1.20.

★ **SAN JOSE. Rivad. 7350. 611-8989.** Cont. 15.45, 19.5 y 22.25: Asalto a la prisión 13; 14, 17.20 y 20.40: Noche de brujas; 15.30, 18.50 y 22.10: Notic. P.m.18.

★ **SAN MARTIN. Av. Rivadavia 7000. 612-5416.** Cont. desde las 13.30: El juego de la muerte; Trama siniestra. P.m.18. Sáb. trasn.

LINIERS

★ **GRAN LINIERS. Avda. Gral. Paz 44.** Cont. 15.50, 19.20 y 22.50: Y... ¿dónde está el piloto?; 14, 17.20 y 20.50: Rescate suicida. S.r.

★ **GRAN ODEON. Montiel 160. 641-7673.** Cont. 16.50 y 20.40: Las muñecas hacen pum; Sentimental. P.m.18.

★ **MARTIN FIERRO. Avda. Gral. Paz 47.** Cont. 15.35, 19 y 22.30: Carlos Alberto "Lole" Reutemann en: Pole position; 14, 17.15 y 20.50: Cinco locos delirantes. S.r.

MATADEROS

★ **ALBERDI. Juan B. Alberdi 6169. 68-0496.** Cont. 14.40, 18.45 y 22.40: Contacto diabólico; 16.45 y 20.40: Cazador de tiburones. P.m.18.

★ **EL PLATA. J. B. Alberdi 5751. 68-1118.** Cont. 16.20, 19.45 y 23.10: Sentimental; 14.30, 18 y 21.25: La noche viene movida. P.m.18.

★ **GRAN BUENOS AIRES. Av. del Trabajo 5427. 68-2525.** Cont. desde las 14.30: El juego de la muerte; Masacre en Amsterdam. P.m.18.

★ **GRAN LUGANO. Murguiondo 4062. 601-3457.** Cont desde las 14.30: El toro salvaje; El puño de la serpiente. P.m.18.

★ **JORGE NEWBERY. Ex Lugano 1 y 2. 601-3457.** Cont. desde las 14.30: Y... ¿dónde está el piloto?; Ahora mi nombre es nadie. S.r. Sáb. trasn.: Fama.

ONCE

★ **MAJESTIC. Pueyrredón 230. 87-9636.** Cont. 16, 19.30 y 23.15: Asalto a la prisión 13; 14.10, 17.40 y 21.10: Enfermera de noche; P.m.18. Sáb. trasn.: 1.25.

★ **LORIA. Rivadavia 3058. 87-1436.** Cont. 14.20, 18.20 y 22.35: Expreso de medianoche; 16.20 y 20.35: Justicia para todos. P.m.18.

PALERMO

★ **G. NORTE. Santa Fe 3730. 72-8468.** Cont. 14.50, 16.50, 18.50, 20.50 y 23: El hombre puma. Notic. S.r.

★ **N. ROSEDAL. Serrano 2454. 774-3101.** Cont. 16.10, 19.30 y 23.5: Asalto a la prisión 13; 14.30, 17.50 y 21.10: Noche de brujas. P.m.18. Sáb. trasn. 1.5.

SUR

★ **DANTE. Alte. Brown 1243. 21-6484.** Cont desde las 14.30: El juego de la muerte; El oro del diablo. P.m.18.

★ **RIVAS. La Rioja 2054. 91-1841.** Cont. desde las 14.30: Xanadú; Fiebre de sábado por la noche. S.r.

VILLA DEVOTO

★ **ACONCAGUA. Av. Gral. Mosconi 3260. 571-5208.** Cont. desde las 14.30: Carlos Alberto Reutemann en: Pole position; Zambomba y Metralleta. S.r.

★ **EUROCINE. Nueva York 3336. 50-1443.** Cont. 14.40, 18.45 y 22.45: Asalto a la prisión 13; 16.30 y 20.30: Los hijos de Sánchez. P.m.18.

★ **PARQUE. Cuenca 3250. 50-4448.** Cont. desde las 14.30: Fama; Juego sucio. P.m.18.

VILLA URQUIZA

★ **25 DE MAYO. Triunvirato 4438. 51-1859.** Cont. 16.20, 19.45 y 23.10: Sentimental; 14.30, 18 y 21.25: La noche viene movida. P.m.18.

★ **GRAN URQUIZA. Bauness 2506. 51-2135.** Cont. 14.10, 18.30 y 22.50: El toro salvaje; 16.15 y 20.35: Atrapado sin salida. P.m.14. Sáb. trasn.

GRAN BUENOS AIRES

★ **AVELLANEDA. Colonial.** Mimí un amor prohibido; La razón del mal; Aquí vive el horror. P.m.18.
—**Maipú.** La banquera; Relaciones íntimas. P.m.18.
—**Mitre.** Pole position; El gran dictador. S.r.
—**San Martín.** Sentimental; La noche viene movida. P.m.18.

★ **BELLA VISTA. Gran Pacífico.** Sentimental; La noche viene movida. P.m.18.

★ **BOULOGNE. Gral. Belgrano.** La niña siniestra; Bruce Lee el invencible. P.m.14.
—**Súper.** Las muñecas hacen pum; Sentimental. P.m.18.

★ **JOSE C. PAZ. Paz.** Brubaker; La chica de oro. P.m.18.

★ **LOMAS DE ZAMORA. Avenida.** Juego sucio; Fama. P.m.18.
—**Coliseo.** La banquera; Relaciones íntimas. P.m.18.
—**Español.** La laguna azul; Castillos de hielo. P.m.14.
—**Gran Lomas.** Sentimental; El infierno tan temido. P.m.18.

★ **QUILMES. Cervantes.** La laguna azul; Castillos de hielo. P.m.14.
—**Moderno.** Sentimental; La noche viene movida. P.m.18.

CRONICA, Edición de la Tarde. Registro de la Propiedad Intelectual Nº 25.414. Director: Ricardo Gangeme.
Redacción, Administración y Publicidad: Azopardo y Garay. Teléfonos: 361-1001/1051/1101.

UNA BARRITA DE VICIOSOS

Denuncia el Padre de un Menor Muerto por Consumo de Estupefacientes

La muerte de dos menores de edad, "por inhalación de sustancias toxicomanígenas", hecho del que CRONICA se ocupó extensamente en sus últimas ediciones, ha tenido amplia repercusión pública porque encierra problemas de índole moral y social que las autoridades y los padres deben vigilar severamente. El juzgado de menores que intervino a raíz del deceso del niño de 10 años, Christian Eduardo Torres, ha sido categórico al alertar "a padres y tutores de niños y adolescentes, así como a las personas que ejercen funciones docentes, acerca del peligro que encierra la práctica del consumo de drogas y la amistad con quienes se dedican a su tráfico y consumo".

CRONICA, al informar con amplitud sobre el caso que llevó a la muerte al pequeño Christian, alumno de tercer grado de la escuela General Las Heras, del Barrio Norte de esta capital, recogió el escalofriante testimonio de vecinos de la calle Juncal al 3300 —donde vivía la pequeña víctima con su padre y dos hermanos—, coincidente en cuanto a las actividades de una "barra" de jovencitos a los que se solía ver drogados, generalmente como adormecidos, en esa cuadra y en sus proximidades.

Torres, que no es un hombre que goce de muchas simpatías en la zona, quizá por su carácter reservado, reconoció en su diálogo con CRONICA, que "en el barrio se movilizaba una 'barrita' de adolescentes, algunos con motocicletas, que, según se decía, consumía drogas..." .Enfatizando, "algunas veces vi a mis hijos con esos muchachos y les advertí que se alejaran de ellos, porque eran peligrosos". Y concluyó, afirmando: "Mis tres hijos siempre se comportaron con normalidad, de acuerdo con sus edades. Mi hija, de 18 años, es egresada del instituto Kennedy, y el varón, de 17, estudia de noche.

También CRONICA estuvo en Balcarce 583, domicilio del menor apodado "Hule", de 16 años, a quien se apresó por su conexión con la drogadicción. La abuela, muy afligida por el episodio, se mostró reacia a hacer declaraciones, y solo repetía, lacónicamente: "No sé nada...".

Finalmente, estuvimos en la calle Zabala 2472, quinto piso, donde tiene su domicilio Alberto Mar Abichain, de 22 años, principal detenido a consecuencia de los hechos que se investigan, bajo la acusación de entregar a menores drogas que recibía de Paraguay y Brasil. La madre no estaba y un vecino lo describió así: "Es un muchacho delgado, de largos cabellos, que siempre viste vaqueros... De él poco se sabe porque aparecía como bastante reservado, por lo menos aquí, en el edificio donde vivía..."

Esos jovencitos, entre los que se hallaba el hermano del pequeño Christian, que tiene 17 años —dijo una señora, madre de una niña de 4 años—, cuando Juan Torres, el padre, salía para su trabajo, ingresaban en la vivienda de Juncal 3312, primer piso, y sin inconvenientes aspiraban los tóxicos. Y de esto no cabe duda, porque la policía, tras una rápida investigación, apresó a quien proveía a los menores de marihuana y otros alucinógenos.....

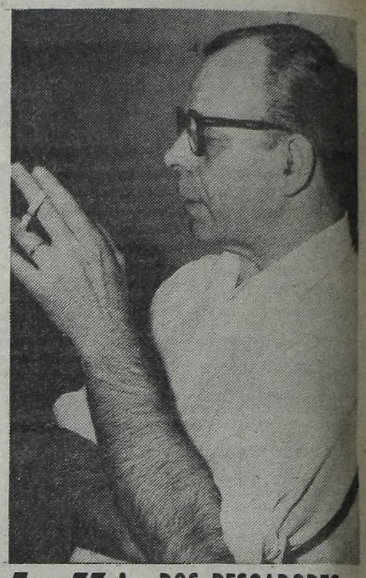

El padre de Christian Torres, el chico de 10 años muerto por consumo de drogas en Palermo, hizo declaraciones donde expresa que había advertido a sus hijos sobre el peligro de algunas amistades. "Andaban drogados", denunció.

NUEVO JARDIN DE INFANTES

El intendente municipal brigadier (R) Osvaldo Andrés Cacciatore inauguró ayer a las 10 de la mañana un nuevo jardín de infantes, ubicado en la calle Campichuelo 50, del barrio de Caballito.

Con una capacidad para cuatrocientos alumnos, cuyas edades oscilan entre los cuatro y cinco años, tiene ocho salas que funcionan como aulas, además de la dirección, vicedirección y otras dependencias auxiliares.

Cabe destacar por su importancia que la construcción del edificio tiene características más que singulares, ya que se trata de un establecimiento desmontable construido en 80 días.

Monzón: 19 "Rounds"

SIGUE ENTRE LAS CUERDAS Y ESPERANDO

SANTA FE, 2 (De nuestro corresponsal).— Hoy Carlos Monzón cumple su 19 jornada de detención, tras un procedimiento efectuado en su domicilio donde se halló un arma de guerra sin su correspondiente certificado de declaración de tenencia y permiso de importación. La novedad más relevante en torno del caso constituye la audiencia fijada para el próximo martes a las 10, en la que expondrán sus alegatos "in voce" la fiscalía y la defensa en la causa que se le sigue, como consecuencia de lo dispuesto por la Cámara Federal de Apelaciones por el recurso interpuesto por el doctor Jorge Vázquez Rossi.

El juez federal N° 2, doctor Néstor Roibón dictó el 24 del mes pasado la prisión preventiva del boxeador, imputado de tenencia de arma de guerra. Ahora, los jueces escucharán los respectivos informes, estudiarán la situación, estableciendo a posteriori un dictamen definitivo.

El tribunal estará integrado por los doctores Celestino Araya, Carlos Alegría Cáceres y José Miranda Pacheco. Actuará como secretario el doctor Juan José Picón y como fiscal el doctor Víctor Sacone.

Voceros allegados a la Cámara señalaron que "el expediente está siguiendo la tramitación habitual y no sufre demoras injustificadas, desde que fue recibido el jueves último, se han notificado ya los magistrados, el fiscal y la defensa. Solo resta escuchar los informes, para efectuar un profundo análisis del caso y finalmente emitir el pronunciamiento definitivo".

DOS PESCADORES ENFERMOS: ALARMA

NECOCHEA, 2 (De nuestro corresponsal).— La Prefectura Naval Argentina con asiento en Puerto Quequén realizó un acelerado operativo de salvamento en alta mar al disponer que el guardacostas "Río Quequén" zarpara hacia allí para recoger a dos tripulantes del pesquero de altura de bandera argentina "Ila" que presentaban un alarmante cuadro clínico.

Cuando el pesquero de altura y buque - factoría "Ila" regresaba desde Puerto Madryn, emitió un llamado de auxilio.

Nueva Ordenanza en Espectáculos Públicos

La Municipalidad de la Ciudad de Buenos Aires estableció una ordenanza mediante la cual todo establecimiento de espectáculos públicos deberá tener al frente como responsable del mantenimiento y conservación de las instalaciones eléctricas y electromecánicas —excepto las instalaciones de vapor— por lo menos a un instalador. Este operario debe estar inscripto en los registros de la especialidad que lleva la Dirección de Fiscalización de Obras y Catastro, de categoría acorde con las características y especialidades específicas.

Paralelamente, la Comuna otorgó plazo hasta el 30 de octubre próximo a los responsables de las citadas actividades para cumplimentar lo expuesto, y adecuar todas las instalaciones eléctricas y electromecánicas a las disposiciones municipales en vigor. El incumplimiento de estas normas —advierte la Municipalidad capitalina— será sancionado con la aplicación del sistema de multas sucesivas, o la clausura de la actividad si razones de seguridad así lo reclamaran. Por último, la Comuna aclara que la ordenanza deroga disposiciones de una anterior, sancionada en 1910. Los establecimientos de espectáculos públicos involucrados en la medida son los cines, teatros, cineteatros, salas de baile, estadios, circos, estudios de televisión, estudios radiofónicos, auditorios y atracciones.

Pasivos: Mínimo de $ 720.830

Tal como lo anticipáramos en nuestra 6ª edición de ayer, el ministro de Acción Social, vicealmirante Carlos Lacoste, anunció un aumento del 16% para los jubilados y pensionados del régimen nacional a partir de este mes, que llevó a 720.830 pesos el mínimo ordinario y a 612.700 la pensión y jubilación anticipada de la mujer.

El anterior aumento, que rigió desde el 1° de enero, había sido del 20%.

El haber máximo jubilatorio fue elevado ahora a 7.735.700 pesos mensuales. En cuanto a las pensiones graciables, a la vejez y por invalidez, fueron incrementadas en un 26%, con un mínimo de 428.900 pesos.

Dijo el ministro que con este anuncio la cartera a su cargo —antes llamada de Bienestar Social— "reafirma su decisión de continuar con la política de ajustes trimestrales en los beneficios previsionales, procurando que el porcentaje de aumento sea equivalente a la variación del costo de vida de ese período".

En la práctica el aumento se cobrará en mayo, ya que la diferencia del primer mes, o sea abril, debe destinarse al Instituto Nacional de Servicios Sociales para jubilados y pensionados.

Lacoste, en otro orden, anunció que ha sido elevado a 50 millones el monto mínimo del crédito para vivienda que otorga el Instituto Nacional del Servicio Social para Jubilados y Pensionados, destinado a los beneficiarios del régimen nacional de previsión comprendidos en la ley de normalización de locaciones urbanas.

Este monto se incrementa en un 20% por cada hijo o nieto a cargo del jubilado, y se complementa con coeficientes especiales de aumento en algunas regiones del país.

Informó Lacoste que "para facilitar la amortización del crédito se resolvió disminuir al 10% el porcentaje del haber jubilatorio o de pensión que se retiene del préstamo".

Ante una pregunta periodística, Lacoste negó que exista un proyecto aumentando el tope de las edades jubilatorias. "Por ahora —fueron sus palabras— no hay absolutamente nada al respecto".

Por su parte, el subsecretario de Seguridad Social, Santiago de Estrada, presente en la conferencia de prensa, hizo saber que "por expresas directivas de la Junta Militar se está elaborando un proyecto para efectuar cambios en algunos regímenes jubilatorios especiales", aunque "es prematuro hablar sobre el tema, ya que debe ser exhaustivamente analizado por el nuevo ministro de Acción Social".

GRECO: HABRIA CONCLUSIONES TRASCENDENTES

MENDOZA, 2 (De nuestro corresponsal).— A pesar del hermetismo reinante en el Juzgado Federal número 1 de esta capital, trascendió que se está desarrollando una intensa actividad de investigación en las diversas causas que se siguen, a fin de esclarecer los graves problemas que ha presentado en los últimos tiempos la industria vitivinícola argentina.

Se sabe extraoficialmente que se estarían produciendo medidas a fin de realizar una pericia técnica a cargo de destacados investigadores del ámbito universitario local.

La presencia de varias personas que fueron vistas en los pasillos del juzgado se la relaciona con la causa sobre subversión económica en el Banco de los Andes y empresas vinculadas al grupo Greco.

Además, luego de la declaración del ex presidente del Banco Central de la República Argentina, doctor Adolfo Diz, se advirtió que concurrieron al tribunal el doctor Carlos Alberto Cano presidente del Banco de Mendoza, el licenciado Ricardo Cossio director general de Impositiva en el orden nacional y otros funcionarios de esa repartición, entre los que se contaría el jefe de la regional Mendoza, Juan Carlos Alberdi.

TIEMPO

MAXIMA a las 12 horas: **25°**

MINIMA: 18°4 a las 7.10 hs. Humedad: 74%. **Pronóstico:** Cielo parcialmente nublado, húmedo, poco cambio de la temperatura, vientos leves.